京城日報
夕刊
京城府太平通一丁目　發行所　合資會社京城日報社
昭和十一年四月十九日（日）

銘酒
京城府酒造合名會社

古都慶州に春深む

【上】慶州を歩くと、そこ、こゝにいくつも並んだ大きな古墳を見うける。新羅の都として、二千餘年前の文化燦然たる當時のすばらしさが偲べます。この古墳は、その構造から見て平地に築かれたるもの、方形、山頂、山腹のものより古いものであると見られてゐる

【下左】慶州から一里半の所にある鮑石亭です。憲康王が南山の神の舞を舞ふを見られ、また、景哀王が妃嬪と共にこゝに遊び、酒宴歌樂し、狹き石溝を繞らすと鮑魚の如くなるにより鮑石亭と稱したもので、疎林の中に土壁を繞らし、曲水の址跡が遺つてゐる。深さ八寸、延長約五十尺、この曲水の遊びは當時支那、日本に於ても盛んに行はれたが、現に此跡を有するものは鮑石亭のみで、貴重な資料となつてゐる、曲水の遊びを最後として亡びた哀史も想ひ出す

【下右】雁鴨池は新羅三十世文武王の時、半島統一の大業成り、國内が平靜になつたので宮殿を修め、内外諸門の額號を定め、また池を宮内に穿ち、山を造り、花草を植ゑ、この園圃に幾多の鳥獸を飼ひ機閣を設け遊園を造り……と記録されてゐるのを見れば、このあたりを古風の衣をまとひ、そゞろ歩きの、なまめかしさなどと共に往時に於ける林泉の美を想はしめ追懐の念が次から／＼と湧いてくる

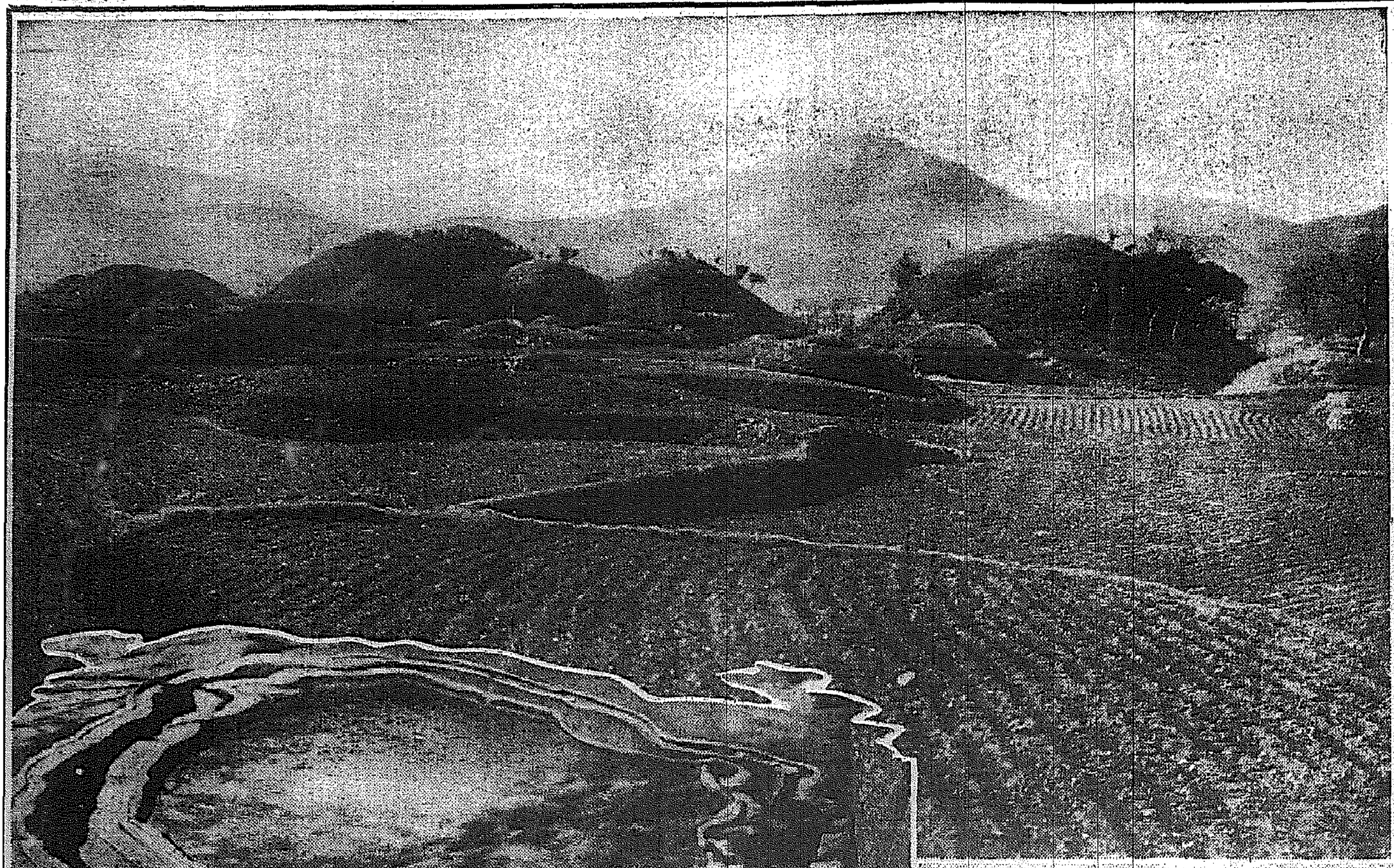

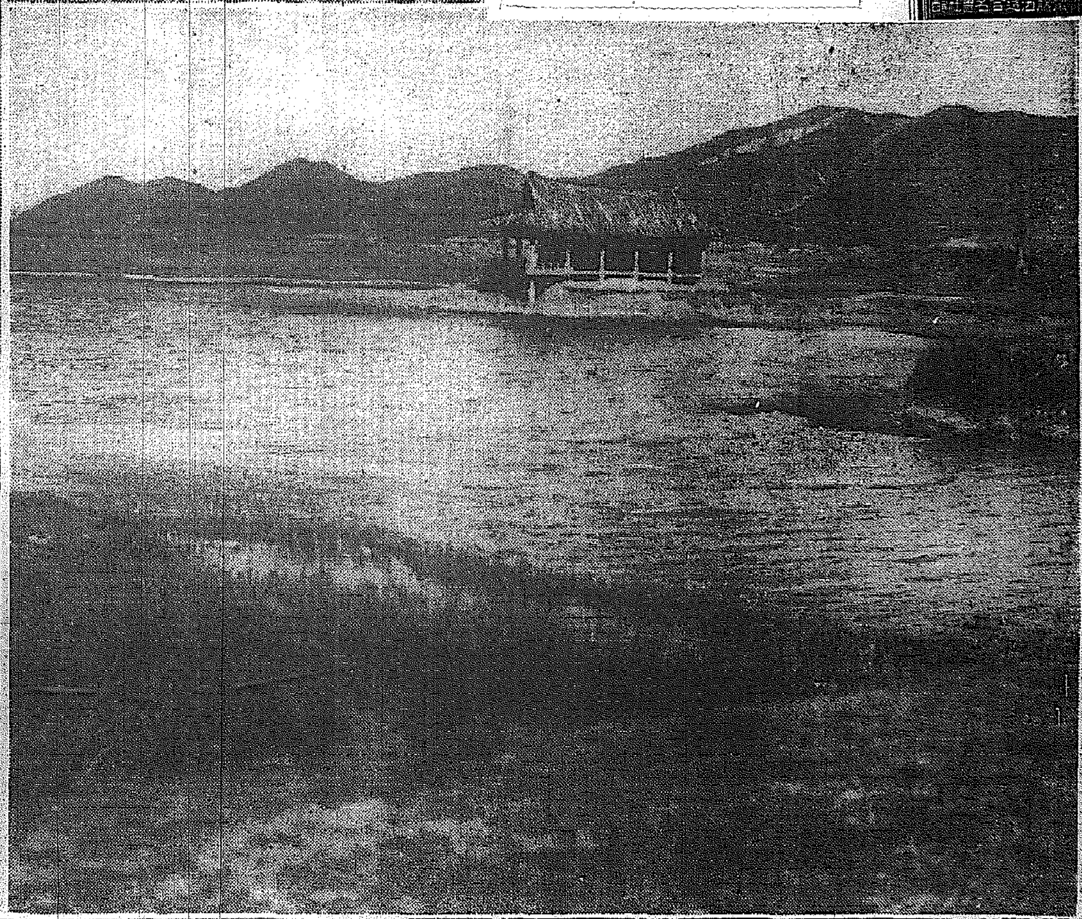

愚禿頭巾（99）

越路篇

吉川英治作　山村耕花畫

日野善信（三）

鐘は、鳴りつゞいてゐた。

その――一撞一韻ごとに、善信は、青蓮院の鐘樓に立つてゐる弟の慈圓の氣もちを、胸にうけ取つてゐた。

玉日は、そつと、

「抱いてやつて下さいませ」

と、房丸を、良人にわたした。

善信は、子を抱いて、

「オ、」

と、無心なその顏に、頬ずりを與へた。

「――すこやかに、よい和子に、育つてゆけよ。父は今朝、遠い國へ旅立つが、心はいつも、そなたの上に、父としてあらうぞ」

その間に、戸外のはうは騒めいてゐた。室内にあつた人々も、すべて戸外へ出てゐた。

「時刻ッ」

と、大きな聲が、草庵の門で聞えて――

「時刻でござるッ。疾くお立ちなされ」

ふたゝび、荒々しい聲音がひゞく。門への武者たちの群れだつた。馬締の音や草摺の音が、遽かに假借ない嚴しさをそこに漲らせ、

「まだかッ」

「何を猶豫」

などと、雜言を吐きちらしてゐるのも、手にとるやうに聞えた。

流人護送の追立役、小槻隊人行連は、

「退けッ」

と、駒のまゝ、馳せつけて、鞍の上から草庵の垣越しに、

「善信ッ。――いや今日よりは俗名の日野善信に申し入れる。はや卯の刻限であるぞ。婆子の別離に暇どるのをのめ／＼待つては居られぬ。はやう、支度いたせッ」

善信は、同時に、

「おう」

と答へて、表へあらはれた。

門には、罪人護送の輿が舁きすゑてあり、檢非違使の右衛門尉兼秋の部下が、

「これへ召されい」

萬一を固めるのか、善信の左右を鉾や刀の柄で圍みながら、さう云つた。

「ご苦勞です」

善信は、官の人々へ、靜かに一禮して、輿のうちへかくれた。

すゝり泣く聲が、その時、誰からともなく流れた。――嗚咽する者もあつた。

寂とした一瞬に、

「輿を上げい」

と、左右衛門尉兼秋が云ふ。

玉日は、われを忘れて、房丸を抱いて、輿の下へよろめいた。

「もしッ……」

「ひと目、もうひと目」

「邪魔だッ」

と、官人たちは遮つて、

「歩め、歩め」

と、猶豫する輿を急きたてた。

房丸が――母のふところでいつまでも泣いてゐた――その聲をうしろに、どや／＼と人馬の列は草庵を離れて行く。

性善房や木幡民部や覺明や、弟子の人々も、遠くまでは許されない送りも、せめて行ける所まで、師のお供を――と、その後から慕つて行つた。

だが、生信房ひとりは、

「奧方さまが」

と、後へも、心をひかれて、泣きぬく房丸をあやしながら、自分も共に泣いてゐる玉日の姿を見ると、そこを去りかねてゐた。

「さ、奧方さま。お聽きなさる事ながら、それでは、師の房のお心にもとりまする。内へお入りあそばして、生信房と一緒に、靜かに念佛を申しませう」

手をとつて、彼は、涙の母と子を、廊のうちへ誘ひ入れた。

もう大風の後のやうに寂として、どの部屋も、空虚を思はせる閑寂の家だつた。

醜い肌を美白の肌に

皮膚の漂白に偉効のある 硫黄泉の美白力を應用

人並以上色の黒い方や、ニキビ、シミ、ソバカス、小皺等でお悩みの方々が硫黄泉に永く浸つてゐると必ず見違へる様な綺麗な肌になります。その證據には硫黄温泉地に永く住んでゐる宿屋の主人や女中さん等は褐色で大理石を磨き上げた様な白く美しい肌をしてゐます。是は温泉内に極めて少量乍ら天然に含まれてゐるコロイド硫黄が皮下に浸透して細胞の色素を漸次減少し且皮膚面の消毒作用を營む爲であります。此の事實にヒントを得て永年苦心研究の結果發明創製されたレオン洗顔クリームは使用の都度天然に含まれてゐる様な活性状態のコロイド硫黄（專賣特許）が多量に發生するやうに仕組まれてゐるから温泉とは比較にならぬ强力な作用をなし、且眉毛や生際等に無害であることは當然でございます。

色黒とニキビに

拜啓、櫻の蕾もふくらみをみせ春らしくなつて參りました。御商會の皆々樣には益々御健勝にて御繁榮に御暮し遊ばされてゐる事と拜察仕り心から御よろこび申上げます。さて私は、生來非常な脂肪性で其の上色が黑く、十八才頃から顏一面にニキビが出來て日夜惱み續けて居りましたが、なんの效果もなく全く失望状態にありました、處がたまたま貴社發賣のレオン洗顔クリームある事を新聞紙上にて拜見し半信半疑ながらも早速使用してみました處、丁度一ケ月（普通瓶壹個）使用致しました頃からあの、どの藥品でも治らなかつたニキビが痕跡もなくとれ、其上顏色が大變白くなつて參りました。これも偏にレオン商會の御蔭と心から感謝して居る次第で御座います。先づはうれしさのあまり一筆御禮申上げます。敬具（東京・中田松三）

シミや脂肪性に

拜啓、貴社皆々樣には益々御壯健の由お喜び申上げます。扨て私事甚だしい脂肪性で顏がベットリする様な事が往々にしてありましたので大變困つて居りましたが昨年の夏頃より御社のレオン洗顏クリームを使用して居りましたお陰で近頃では顏のあたりはさら／＼になり肌に光澤が見えて參りました。その上、以前には薄アザの様にもみえた小鼻の[illegible]が何時の間にか薄れいて來たのも嬉しい事でございます。このまゝ[illegible]使用したならばすつかり取れる様に思はれます。私は學校時代に運動選手を致しておりました故か色黑く、醜い顏でしたが此頃では段々と綺麗になつて來ました。これも偏にレオン洗顏クリームの御蔭と感謝致します。尚貴社の益々御隆盛を御祈り申上げます。（敬具）（神戸・前原み[illegible]子）

（注文の方法）

「レオン洗顏クリーム」は東京市神田區小川町[illegible]株式會社レオン商會（振替東京八八二番）から發賣されて居ますが、なるべく製造したばかりの効力の强い製品を差上げたいといふ趣意から直接御注文の節は、三越、大丸、松坂屋、白木屋、高島屋、[illegible]其の他各デパート及全國各小賣店にて[illegible]

强力美白素

レオン洗顏クリーム

★專賣特許・活性コロイド硫黄保有★

復興金融會社を設置し産業貿易の發展促進
金融界を統制新事態に對應
藏相の意圖

【東京電話】馬場藏相は非常時財政、經濟政策の目標を稅制改革と金融界の統制及びこれに隨伴する低金利政策の遂行に置き產業貿易助長に極めて慎重なる態度をもつて臨んでゐるが、一方金融界の統制強化についても事務當局に研究調査を命ずると共に、兼ねて自己の抱懐する金融統制の實施に異常な熱意を示してゐる、即ち農村金融の統制については既に勸銀の積極的利下げ強化によつて、農村金利負擔の輕減をはかると共に他方農工銀行と勸銀合併を促進せしめんとして、更に進んで將來農村振興、勸銀を直屬的な國家機關とし完全なる統制をはからんとする決意を有してゐる模樣であるが、これが徹底をはかるには將來農村關係組合の如きものも大藏省の監督下に置かんとしてをり、更に郵便貯金利率決定權を大藏大臣の手に掌握せんとしてゐる、以上の如き既存金融界の統制強化によつて漸次新事態に對應する金融界の新組織を期すると共に、將來情勢に應じては政府の支出によつて米國の復興金融會社の如きものを設置し、產業貿易の發展と國民生活の安定をこの方面から促進せんことを所期してゐる（漫畫は馬場藏相）

財政經濟政策に對する藏相の說明要旨！
來る特別議會での

【東京電話】馬場藏相は來るべき特別議會に於て自己の抱懐せる財政政策について出來得る限り明快なる說明をなすべく、目下大藏事務當局をして議會劈頭の財政演說その他各般の財政質問に對する答辯材料の調査研究を行はしめてゐるが、特に財界に及ぼす影響を慎重に考慮し、內外時局に對する正確なる認識を深めることゝ、政策の急激なる變動を避けることを旨とし我が國財政の將來並にこれが當面の具體策としての稅制整理、公債政策、經濟政策につき就任以來屢々聲明發表した方針を祖述的に說明すべく準備を進めてゐる、即ち財政經濟については左の諸點について說明する筈である

一、昭和十一年度實行豫算の說明
十一年度豫算は第六十八議會が解散になつたゝめ憲法の命ずる所に依り十年度豫算を施行し更に追加第一號並に第二號豫算を以て緊急經費の必要に應ずることになつた、但し廣田內閣の新政綱に基づく經費は組閣日尚ほ淺きが爲にこれを右豫算に於て十分具體化を圖るに至らなかつた

一、財政の將來に對する見透し
我が國現下の時局は內外の非常時に備へ陸海軍國防費の支出、對滿政策の遂行、農山漁村の救濟その他社會政策に亘つて施設すべき事項極めて多く、今後數ヶ年に亘つて經費の減少を見ることは殆んど不可能である、但し歲出の膨脹をその儘看過することは到底許されない所であつて速かにこれが今後數年に亘り見透しを樹てることが肝要である

一、稅制及び官業の根本的整理刷新
歲出の膨脹に應じて歲入の增收を圖ることは洵に緊要であつてこれがためには或る種の增稅もやむを得ない所であるが、增稅の斷行に當つては中央地方を通じて國民負擔の均衡と經濟界に急激なる變動を與へざることを必要とする、なほ官業及び專賣制度の再檢討も亦同時に考慮しなければならない

一、公債政策の圓滿なる遂行
現在の我國財界は未だ公債消化力に行詰りを生ずるには至つてゐないが故に、金融機關のモーラル・サポートに愬へ、なほ公債發行の餘地は充分存するものと信ずる、之と共に政府としては低金利政策遂行により之が國家に及ぼす負擔の輕減に努めること

一、低金利政策の進展
政府は國家の負擔輕減と產業開發とを目的として低金利政策の遂行に努め、既に日銀の金利引下、三分半公債の發行、預金貸付金利の引下を斷行し之に伴ひ民間金利を著しく低下するに至つたが、更に今後ともこの傾向を助長し所期の目的達成に努力したい考へである

一、經濟政策發展助長
經濟政策は國策に順應して絶えず新たなる進展を必要とするが同時に今日まで比較的順調に推移し來れる產業、貿易の助長に努めなければならぬ、殊に國際貿易の改善については穩當なる方法の勵行と相俟ち貿易の伸張を圖ることが必要である

和協工作當分拋棄の報告書草案を採擇
昨日の十三國委員會

【ゼネヴァ十八日電通】十三國委員會は十八日午後五時十分非公開を以て開會、同委員會の伊エ紛爭和協工作が失敗に歸し、當分之を抛棄する已むなきに至る旨を明白に記載せるマダリヤガ議長の報告書草案を附議審議した結果、之を採擇した、右報告書は二部より成り極力激越なる字句を使用することを避け、伊エ兩當事國の何れに對しても非難を加へてゐない、その內容は大略左の通りである

一、イタリー政府はエチオピアとの講和交渉を開始するに當つては、同國に於けるイタリー軍事的成果を先づ承認し、之に基いて和協を圖ることを絶對必要と主張する旨十三國委員會に通告し來つたが、斯の如きは聯盟として斷じて承服し得ざるものであり、イタリー政府にして之を固執する限り十三國委員會の和協努力は之を繼續するを得ない、茲に十三國委員會は十七日を以て伊エ兩國間の和協斡旋者としてのマダリヤガ議長の任務終了するものなるを決定する所以である

一、毒瓦斯使用問題に關して十三國委員會は伊エ兩國何れについても何等の解決を下さず、單にイギリス、イタリー、エチオピアの關係國より提示し來れる專門家の調査の結果になる毒瓦斯使用慣例に關する報告の寫しを兩當事國に傳達するに止めるものである

米下院委員會近く新稅制案を可決

【ワシントン十八日電通】下院歲入委員會は二十日正式に新稅制案を可決する運びとなり、久しきに亘つての論議は十八日を以て終了を告げた、歲入確定案の要綱左の如し
一、配當金社內留保案に對し課稅（再徵收）
一、換民の加工稅（納入法に依る）
一、銀行及び保險會社には收益累進稅率を適用せず、一律に一割五分課稅
一、國內會社の株主たる外國人に對して米國內の居住者に對し所得の一割を特別課稅
一、資本株式稅は稅率を半減して來る六月末までに適用する
一、超過收益稅は今會計年度末まで繼續實施
一、生糸、人絹、棉花ハ消費稅の稅率を有する加工稅を新設することは見合せとする

英がコンミユニケ發表
三國參謀會議に關して

【ロンドン十八日電通】イギリス外務省は十五日より三日間に亘つて行はれた英佛白參謀會議に關して十八日左の如きコンミユニケを發表した

三國參謀本部會議は陸海空三部門に關して各部門委員會と全體會議との二つの方法によつて討議し議事を進め三國協力に關する方策を決定した、なほ會議は專ら各國駐英大使館附武官を通じて連絡を樹する筈である

イギリス、フランス兩國代表は和平的理解のうちに隔意なき協力を維持してゐる

天長節觀兵式行幸は御取止

【東京電話】來る二十九日天長節の佳日に宮中では宮中三殿において嚴かに御祭典を行はせらるゝが、天皇陛下には代々木練兵場に行幸、觀兵式をみそなはせらる御豫定のところ、今回は御都合にて右の行幸は御取止めの旨十八日宮內省より正式に仰出された

宮內省發表　來る廿九日天長節觀兵式には天皇陛下御都合により行幸あらせられざる旨仰せ出されたり

從つて天皇陛下には當日御祭典に御親拜後正午宮中豐明殿に內外臣僚約七百名を召されて御催し遊ばされる御賀宴は御豫定通り行はせられる趣にて、皇后陛下の御內宴もまた宮中御內儀で從前通り催させられると承る

陸、海、空に亘る交通國策樹立
近く具體案審議に入る

【東京電話】廣田內閣は行政、財政、經濟、產業各方面に亘つて庶政一新の實を擧ぐるべく既に各方面に命じて着々調査研究を進めてゐるが、國民生活と最も密接不離の關係にある交通問題の對策については從來閣內に分散されて來た傾向あるにより、陸、海、空各交通政策を打つて一丸とする綜合的根本國策を樹立すべく內閣調査局では一年餘り亘つて資料蒐集整理を終へ愈近く具體案の審議に入るべく、特別議會終了後、內務、遞信、鐵道、拓務、陸軍、海軍など關係各省と協議を開始することになつた、而して內閣調査局の企圖する交通國策の樹立に當つては
一、海運、航空、電力政策の確立
一、各種交通機關の有機的聯繫
一、各種交通料金の低下
の三大項目に亘つて國力發展充實を第一條件とし、產業、貿易の伸張、軍備充實、國民生活の安定など各般の對策と關聯して考究調査を進めてゐる

伊太利南軍がハラール市占領

【ローマ十八日同盟】前線よりの報道によればグラチアーニ將軍麾下のイタリー南軍は遂にエチオピヤ東部の要衝ハラール市を占領したと見られる、イタリー軍のハラール市占領はソマリーランド戰線の軍事行動を事實上終熄せしめたものである

朝鮮八景館

タス通信に抗議
有田外相、大田大使に訓電

【東京電話】滿蘇國境紛爭事件報道に關する蘇聯タス通信の惡意的工作について帝國政府は不斷の關心を拂ひつゝあるが去る三月二十五日行はれた長嶺子事件に關する廣田前外相とユレニエフ大使との會見及び同二十七日に行はれた我が太田大使とストモニヤコフ外務次官との會見內容に關するタス通信の行爲は蘇聯側主張のみを報道するの片手落を演じ目にあまるところがあるので有田外相は十八日太田大使に對し訓電を發し蘇聯政府にその國營通信たるタスに對し公正なる報道を行はしめ國際關係に惡影響を及ぼすが如きことなからんことを嚴重警告せしめることとなつた

南洲翁の孫縊死を遂ぐ
海軍兵學校に不合格を悲觀

【鹿兒島電話】西鄕吉之助侯の令弟で南洲翁の孫に當る隆德君（二三）は十八日午前六時頃鹿兒島市武町にある川口運動場の鐵棒に革バンドを懸けて縊死を遂げた、原因は今春海軍兵學校の入學試驗を受けたが不合格となつたのを悲觀したものと見られる

機械化部隊と在滿兵力充實等
財源は公債增發や給與令改正も考慮

【東京電話】明年度より着手される三十億六ヶ年計畫を以てする陸軍々備の重點は
一、航空の積極的擴充
二、機械化部隊の充實並に近代裝備の整備
三、在滿兵力の充實
の三部門であるが第一の航空擴充のためには航空關係要員の大量養成が絶對先決問題であるから、航空に關しては右計畫の初年度に於て要員の養成を主とし施設の整備、航空部隊の增設は從とする筈である、從つて明年度より積極的に實行されるものは在滿兵力の充實と機械化部隊の充實及び近代裝備の整備の兩部門であるが、在滿兵力充實の實行方法は內地若干師團の滿洲移駐で當分北滿兵舍などを利用して先づ兵力を送り次いで

稅制の根本的改革など全面調とするの見解を持し、限定經費節約の一方法としては給與令を改正し各省を通じて在外手當加俸の減額なども一案として考慮されてゐる

內閣調査局の機能組織强化
藤、次田兩氏は反對

【東京電話】組閣當時の軍部との約束に依り、政府は國政一新の前提條件として、行政改革（特に內閣制度、議會制度、省廳舍）の實現を急いでゐるが、當局これに含まれる內閣調査局の機能組織の强化に就いては、次田法制局長官、藤沼資源局長官は內心反對の意向を有し、吉田調査局長官が無任所大臣にでもなる場合には、後難に一層を緘ぜられると云ふので、秘かに關係閣僚へ之が阻止の暗躍を開始して居ると傳へられる、しかしこの事實は吉田長官の態度にも反映し三長官の關係は極めて險惡なものがあると云はれ、その推移は注目されてゐる

外地米のため大いに戰ふヨ
明朗・稻田拓務次官

【東京支社電話】拓務省の政務次官に任ぜられた稻田昌植男は去る十八日初登廳省議一同に對し就任の挨拶をしたが、華族樣に似合はず平民的な所があり人觸りも良く酸いも甘いも知り盡した明朗性さで省內の評判も良く[illegible]である と共に拓務行政に就いても相當の見識を持つてをり適材と評されてゐるが、次官室に納つた稻田男を訪へば

どうだ、永い間役人生活をしたかつたので板につかぬだらう、僕もこれで拓務行政には余程關係のないわけぢやないんだよ、古賀廉造さんが拓殖局長時代に年計りをつたことがあるので大體わかるよ、局課長級には大分其頃一緒だつた人もゐるよ、先程豫算の事や移民事業などの事を聞いたが良くわかるよ、公正會で僕を推してくれたので折角なるなら全然畑違ひの所へ行つても無意味だから農林か拓務に變して貰ひ度いと特に希望してこゝへ來たわけだから、一層勉强して大いにやる積りだよ、たゞ米の問題に就いては一寸立場がかはつて困るが、然しこゝへ來た以上は外地米擁護のため大いに戰ふ積りだ、理窟と云ふものはどうにでもつくものだからなあ、、、

と呵々大笑するあたりどこ迄も稻田氏だ

交通禍

昨夕交通禍二件
◇十九日午前十時四十分頃京城太平通大漢門前で、蓬萊町一丁目朝鮮運送株式會社のオートバイ（運轉手石原透）と身許不詳の朝鮮人少年自轉車が衝突、田中丸病院に收容したが生命危篤、同十一時十五分頃京城南大門町太平通一丁目金興男氏の次男興培君（二）が道路横斷中、疾走して來た京城義州通須崎自動車のトラツク（孫原基君）に轢き倒されセブランス病院で手當を加へたが午後零時十五分死亡した

僞電報を利用
外交員の惡事

僞電報は「ウッカリ打てない」―京城新堂町黑坂電球製作所外交員高田德太郎（二）は主家の電球卸用許可物を盜み出し、岡崎町電球職[illegible]風鈴と結託不良電球一萬個を滿洲方面へ密輸出し龍山署の取調べを受けてゐるが、高田は更に鄕里から「ハ・キトク」の僞電報を打たせ、これを黑坂氏にみせて休暇を取り滿洲へ入り込んで奉天の天利商行と一ヶ月卅萬個向ふ三ヶ年といふ莫大な契約をなしてゐたことが判つた、龍山署では高田に電信法第三十三條「自己もしくは他人に利益を與へ、又は他人に損害を加へる目的で電信又は電話を使用せるものは五年以下の懲役又は千圓以下の罰金に處す」を適用、更に嚴重追求中である

和協工作は結局失敗せん

【ゼネヴァ十八日同盟】聯盟理事會は二十日午前十時半開會イタリー、エチオピア兩國代表を始め各國代表それぐ自國の立場を聲明した上、決議の採擇に入る段取りであるが、決議案內容はあくまで徹底的で結局和協工作の失敗を確認し兩當事國に對し新たに平和解決を要請しイタリーに對する制裁擴大強化を延期する旨提言するか、乃至は當事國の反省を求めるため新たに通告あるまで休會するに落つくものと見られる、フランス政府代表は十七日夜樂觀的見解を表明して曰く

和協工作失敗にも拘らず各國代表ともヨーロッパ政局の現實に即して紛爭解決を期する意向で情勢は聊かも惡化してゐない

傷にはベルメル

各重要法案に對して徹底的に論議
民政黨の對議會策

【東京電話】民政黨は來る特別議會を重大視し首腦部は目下寄々これが對策につき協議を重ねてゐるが、その意向を綜合すればこの際眞の國家的見地から擧國一致協力し非常時難局打開に邁進すると同時に、一方政黨の自主的立場から政黨の更新更生を圖り、且新時代に適應する新政策を樹立してこれの實行に任ずべきである、これが爲めには本議會は政黨更生の試金石ともいふべき重大性を有するものであるから、民政黨は最も慎重に留意し慎重なる態度を以て實行豫算案を初め各重要法案の審議に當り、協贊の任を盡さねばならぬ、同時に政民協調して審議の公正を圖り政府に對し嚴重に質すべきは質し、以て施政の根本方針を初め各重要法案に對し徹底的に論議を行ふが肝要であるといふにある

列車と自動車の衝突現場

【瑞興電話】既報の列車と自動車との衝突事故―朝鮮鐵道黃海線第二三號（運轉手金錫祿）は乘客六名を乘せ、前夜來の雨の爲め定刻より遲れ午後零時八分瑞興郡龍坪面金川里瑞興驛より興水に約五百米（京城より百六十粁）の踏切に差しかかりたる際、上り第八列車「のぞみ」が驀進し來り側面衝突をなし自動車はこなみぢんとなつて飛散乘客中一名は即死、一名は間もなく死亡、其の他は重輕傷を負ひ現狀は全く目も當てられぬ慘狀を呈した、急報により瑞興支廳より杉原檢事、瑞興警察署より大塚警部補、黃司法主任其の他に鐵道、鐵醫公醫、安醫師等急行し檢證と共に醫療手當を加へ負傷者は沙里院道立醫院に收容した、鐵道より吉田課長外鐵關係者多數現場に急行目下詳細調査中、列車の運轉には支障なし（寫眞は衝突現場に於ける自動車の粉碎）

英が對伊制裁强化を斷念

【ロンドン十八日同盟】英國政府は十三人委員會の和協工作失敗とイタリー政府の飽なき强硬方策に對して斷乎對伊制裁强化に乘出す方針と傳へられるが、歐洲各國政府の支持を期待し難き實情に鑑み制裁强化方針を斷念したと解される、政府當局も右事實を確認し十八日左の如く聲明した

英國政府は對伊政策につき當分現狀維持で進む方針である、少くともフランスの總選擧の終了まで制裁の强化案は取り上げぬ意向である、現在聯盟國の見解に著しき相違あり結束は到底望めない、殊に英佛の協力すらなし難い現狀では現行制裁を完實に履行する必要があるのみだ

米日强保合

【ニユーヨーク十八日同盟】本日の米日爲替は廿八ドル九十三セント一セント高廿八ドル九十セント一セント高

人

◇松岡滿鐵總裁母堂（東京電話）松岡滿鐵總裁の母堂ユウ子刀自は山口縣三田尻の自邸にて十八日朝腦溢血を起し、神崎、武谷、藤田三博士の手當を受けてゐたが十九日午前七時遂に九十四歲の高齡で逝去した

ラヂオ　今晩の一

六時獨唱と玩具の木琴獨奏　節（東）石崎貞久子▲八時浪花節（東）木村重行▲八時四〇分俳諧（東）[illegible]美園▲八時五〇分運營ラヂオドラマ（大）河原崎長十郎外

全般天氣豫報（20）

京城地方　（今晩）南西の風晴れたり曇つたり（明日）曇り勝ち
仁川地方　（今晩）南の風曇り一時晴（明日）南の風曇つたり晴れたり
京城溫度（十八日）最高十五度六、最低五度三、（十九日）正午十一度一

黃海 京畿 忠南北	南乃至西の風	晴れたり曇つたり
全北 全南	右同	右同
慶北 慶南	右同	右同
平南 平北	右同	右同
咸南 江原	右同	右同
咸北	右同	右同

火災
滿鐵羅津發電所

【羅津】十九日午前七時卅分羅津邑新町高地にある滿鐵羅津發電所の倉庫所半家建物內の炊事場から出火し屋外變電設備を除き、屋內配電盤四面、小型變電機二臺その他工作物全部及び同建物を全燒した、急報により羅津消防自動車が現場に急行したが、高地の爲め水の供給惡く全八時十分鎭火した、損害は建物二千五百圓、機械四千五百圓、尚は同發電所は鎭火と同時に臨急措置を施し直ちに送電を復舊した

甘栗（本町二）双葉堂へ

高血壓 神經痛 中風 腦病 喘息 血液の淨化で治る
一見丈夫相でも體質的病因を藏んでゐるのがこの病氣の恐い原因で肩こり頭痛耳鳴り、目まひ動悸ふらく 卒倒 痛み腫れ震ひ、喘息狹心症、便秘不眠 神經衰弱 高血壓シビレ 動脈硬化から突然腦溢血や心臟痲痺で斃れたり又は半身不隨、舌もつれ等の中風となる。
その原因は、酒精毒、腎臟病、糖尿病、花柳病、胃腸病、或は冷え込み過勞、大ケガ又は大患後などで、血液が濁つて循環が惡くなる爲起るので、血液を淨化せば治る、事を苦心研究の結果極めた
腦取締で有名な今津博士は專門の醫學博士と協力して遂に素晴しい血液淨化劑を發見し、今まで不治とされてゐた多數の難病者を全國各方面に亘りて治し非常に感謝されてゐる。
此病の人は 色々と迷はず一日も早く信賴すべき大阪實榮堂三國本町 今津研究所へ行くか手紙に容態を記し急ぎ依頼し、直に全快を計られよ！
博士の權威ある研究と、多數の尊い實地經驗に基き、症狀に適した療法を詳細親切に敎へらる。
喜びの聲　高血壓なりしが突然腦溢血にやられ左半身不隨舌もつれ大患したるが血液淨化劑の御陰にて血壓も下り歩行も出來言葉も明瞭と相成今迄通り仕事に從事し感謝致し居候　大阪市中村政一

自轉車問屋直賣 信用重視 特典付 東京市日本橋區江戶橋二ノ六 日英商店

中島病院 內科 小兒科 院主 中島貞信 入院隨意

理想的殺虫 芳香無害 フマキラー

高級實用寫眞機械無代進呈

ワカミツ 現代最高位の[illegible]

桃屋の花らつきよう 今！東京で評判の美味 各食料品店酒店にあり

朝鮮お土産專門 京城本町二 朝鮮館 金元 珊瑚珠

星名刺 星と御指命 印刷所へ

野崎肛門科 入院隨意 京城岡崎町七 電竜九九三

貴下の頭痛は便秘のためではありませんか？ 下劑は 無味無臭で副作用のない シオノ ラキサトール錠

京城府永樂町二丁目 入院隨意 酒井婦人病院 院長 酒井七島 赤一道郎 電話本局（2）三〇一八番 三〇三番

ビクターレコードは ロタ本樂器へ 電話本局三四八五番 京城本町一

ビクター 洋樂新譜例月發表會 時 四月貳拾日午後七時半 場所 本町明治製菓二階ホール 御來聽歡迎

目の病には大林目專門藥 定價三〇 五〇

兩職業團招聘 大野球戰

空は、青い ぞ、腕は高鳴る、
五月日近い京城運動場の青空に良い氣で
はねる鯉職も兩チームの訪れで顏負けだ
鯉より鯱が強いからサ!さうでもないぞ、
さう、此の二チームの恐ろしい力だ、顏ぶれだ

金鯱 內藤投手

阪急 山下選手

四月廿二日より京城球場

大衆料金一圓均一（ネツト裏共）

組合せ決定

廿二日（水） 午後四時半 金鯱―阪急 審判 柳（球）白石、平井（壘）富田（補）
廿三日（木） 同 金鯱―鮮鐵 同 石井（球）大島、津島（壘）佐田（補）
廿四日（金） 同 阪急―遞信 同 百瀨（球）橋口、佐藤（壘）白石（補）

少年劍道大會

エイ!オウ!の掛聲勇ましく けふ警察官講習所道場で開催

大日本武德會朝鮮地方本部京城支部の第一回少年劍道大會は十九日午前九時から京城光化門通警察官講習所道場で開かれた、あつぱれ少年劍士二百餘名、みんな十五歲未滿、元服前の小姓振りだ、『エイ』『オウ』と威勢がいゝ、諸劍士の大日本帝國劍道の形や居合術に片唾を呑んで元町、東大門、南山の各小學校生徒約百名の鮮やかな基本動作だ、さて『我こそは――』と試合に移ると日の暮れるまで魂をこめて眞劍さ!可愛らし武士道精進である（寫眞は少年劍道大會）

籠球豫選 スケジユール決定

大日本バスケツト協會朝鮮支部主催、本年度全鮮選手權大會京城支部豫選スケジユールは左の如く決定した（試合コートは未定）

◇四月三十日（木） 後五時 龍中―二高習 六時 徽新―養正
◇五月二日（土） 五時 京師―二高習 六時 一高習―龍中
◇同四日（月） 五時半 京師―龍中 六時半 二高習―一高習
◇同六日（水） 五時 京師―徽新 六時 一高習―養正
◇同八日（金） 五時 龍中―徽新 六時 京師―養正
◇同十日（日） 前十一時 養正―龍中
◇同三十日（土） 後四時半 京師―一高習
◇六月二日（火） 五時 一高習―徽新 六時 二高習―養正
◇同四日（木） 五時 徽新―二高習
◇同十一日（木） 四時半 道商―東星
◇同十三日（土） 二時 道商―善隣 四時 仁商―東星
◇同十四日（日） 前十一時 善隣―東星 後零時半 道商―仁商 三時半 善隣―仁商

和洋酒と喫茶 南國 永樂町大通

オリンピツク 練習會

オリンピツク朝鮮豫選は五月九十の兩日午後一時から京城運動場で決行されるが申込要項は左の通り（くはしくは協會問合せの事）
▲期日 四月廿五日
▲申込所 總督府鑛山課寺錦係・全朝鮮陸上競技協會、各地域協會に提出し取纏め採用の上送附すること
▲資格 昭和十一年度協會登記男子に限る
▲登記 一人三種目以內（種目を除く）

義士銘傳 （120）

悟道軒圓玉演 中一彌畫

萱野三平 （7）

歸宅中の大煩悶

三平の父七郎左衛門は猶ほも言葉を繼ぎ、

『御家もアゝ言ふことになつて見ると、もう再興の望みも絶えた、さりとて二君に仕へるも不本意、それよりも早く俺に安心させてくれ、まアノ\能く歸つてくれた』

七郎左衛門の悦びは如何ばかり、お袖も共にそれとは言はねど嬉しさは溢るゝばかり、そのありさまを見るにつけ三平の苦衷は一方ではない。然るに圖らず一つの間違ひが起る。

服ふこと一つ叶へばまた二つ三つ四つ五つむづかしの世や

この歌の通り、三平は父の悦ぶ顏を見るにつけても心の苦しみは一方ならず、さりとて、神文血判して誓つた復讐の一條、親子兄弟夫婦の仲たりとも一切他言はならぬ、三平は思案に暮れ

『アゝ困つたものだ、打ち明けて斯々と話したらば、以前は武士の父上、定めて止めはなさるまい。何と云ふにも誓詞までして他言は致さぬと約した盟誓、親といへども明かされぬ。ハテなんとしたものであらう』

と、三平も、父やお袖が悦んで婚禮を早く早くと迫るだけ斷る言葉に差支へ、喜んで一日延ばしにしてゐたが、その苦衷は一方でない。

すると、一方は大石內藏助山科へ閑居して日夜復讐の遊里通ひ、果ては同志の者にさへその心底を疑はれるほどの放蕩三昧。

然れど三平は內藏助の胸中を知つて居ることとて、その苦心に同情して泣くばかりであつた。そのうち、大石の江戸下向も近く成つた。

三平、或日思ひ切つて父に對ひ

『さて父上、手前、爲すこともなくお手元に居りました處、致し方もございません、就て大石殿にお願ひ申して置いたこともございますゆゑ、江戸へ參りたう存じます、就いてはお預け申したる配當の金子三百兩の中、百兩だけお渡しを願ひ度く、殘りの金子はお父上とお袖でお使ひ下さるやう』

これを聞いて父の七郎左衛門は意外に思ひ

『三平、なんで江戸へ參る』

『大石殿から御書面を預きまして江戸へ參り何れかへ奉公いたす所存にございます、此事は赤穗を退去仕りまする時に、堅く約束して聞きました』

『ウムそれゆゑ御現代より手紙を受けて奉公口を求めに參ると……』

『左樣にございます』

『それは難儀したが宜いぞ』

『とはまた何故でございます』

『何故とは、三平、其方は腹が据つたか、忠臣二君に仕へず、一度仕へた御家が滅亡致した上は、飽までも浪人いたし世を送るのが君子の道だ。俺もそれゆゑ藤島の家を退いてから主は取らず、百姓となつて世を送つてゐる、一體、其方を赤穗に奉公させたくはなかつたが、折角、御領主の御口入れゆゑ承知した。

取れば變し取らねばもの〻數ならず捨つべきものは弓矢なりけり

藥師寺公義の歌の通りだ。其方は主取りをしたゆゑに一人の母の死目にも逢へず、許嫁のお袖にも不自由を守らせ罪を重ねて居る。それにも懲りず今また主を求め奉公するとは何事だ。まだノ\親に心配を掛けたいか、よく考へて見ろ、親の心子知らずとは其方のことである』と申した

演藝案內

團成社

北村鍾路三丁目 電光三九 四月十九日封切（五日間） 毎日三回 午前十時四〇分 午後一時半・六時半

廿世紀フオツクス超特作映畫 シヤリイ・テムプル主演 **私のテムプル**
全勝テムプルの素晴しいラツキー・セヴンが參りました、名著天國の門の映畫化です今度もどうぞ御家族揃ひで是非!

M・G・M超特作映畫 W・S・ヴアンダイク監督 ジヤネツト・マクドナルド主演 **浮れ姬君**
名篇『メリイ・ウイドウ』を凌ぐ大音樂篇、ヴイクター・ハーバートの傑作オペレツタの映畫化 五大オペレツタの第一

日活超特作映畫 山中貞雄 **戸太郎街道** 片岡千惠藏、伏見直江主演

朝日座

京城本町五丁目 電本三八六 四月十九日より 東西合併 **大歌舞伎**

東西合同大歌舞伎一行五十餘名十九日より本町五丁目朝日座に於て開演東西大名題が加はつてゐるので一座のメンバーは全く近來の顏揃ひと言へるべく而も其の出し物が何れも選り拔きの名狂言と來てゐるので久しく歌舞伎に飢てゐた京城の劇好家に取つては全くの沙漠のオアシスの觀あり一座に對する人氣は日をおふていよ〱さかんになりゆくであらう

第一、淨瑠璃 御目見得狂言 淨瑠璃武三番叟
第二、鏡山故鄉錦繪
第三、大石妻子別れ
第四、千本櫻道行 キヨト作 信昇語り
毎夕六時開演

喜樂館

日活直營 京城本町 電本二二八

昭和十一年の幕開き!感激の大旋風を捲き起して居ります喜樂館のビッグ・スリー超豪華版は皆樣の絕大なる御支援を得て連日滿員續きで御座います今週に限り正午十一時晝間連續興行中です夜間は込合ますから晝間御來館下さいませ、十六日、月火の四日間限りです
現代劇は入江たか子岡讓二阿部豐コンビの

若草映畫劇場

電本五二三四番

オール・トーキー **白衣の佳人**
洋劇はフエデー・マリー・ベル・ドウイルム・コンビの **外人部隊**
時代劇は山本禮三郎・黑川花井・高津小林重次郎監督の オール・トーキー **大久保彦左衛門**
……と云ふ日本映畫界に未だ例を見ない超強力番組で御座います

十六日より廿日迄二大巨篇豪華封切 晝夜二回續映寫正午開場入場料 各等大人五十錢・學生三十錢均一

今週の番組
東日大每國際ニユース
▲ユナイト映畫提供・サミユエル・ゴールドウイン超特作日本版 シドニイ・フランクリン監督 **ダーク・エンゼル** フレドリツク・マーチ・マール・オベロン・ハーバート・マーシヤル主演
薄淺きゆふべ戰地から歸へつた男は哀れ視力を失つた不具者だつた
▲パラマウント超弩級日本版 ヘンリイ・ハサウエイ監督 **永遠に愛せよ** ゲーリイ・クーパー・アン・ハーデイング主演
これぞ世界の讚嘆文學をして絕讚驚倒せしめた本春最高至上の藝術名篇……

松竹座

P・C・L 東寶 黃金町 電本二七

十七日より大々的特別公開 十九日は晝夜三回興行
破格 特別料金 廿錢學生廿錢小人十錢
全市に溢るゝ丹下左膳の絕讚 連日晝夜大入滿員の驚異的大盛況
マキノトーキー空前の超大作品 原作林不忘・脚色伊藤大輔・監督マキノ正博・マキノ監督部總動員 マキノ撮影部總動員 月形龍之介原駒子澤村國太郎主演
丹下左膳 坤龍虎搏の卷（後篇）
ワーナー・ナシヨナル社超特作 中イ・ルトー大監督
競馬界與太活劇 **戀の勝馬** 大衆映畫社超特作 城戸品省監督
浪曲・オール・トーキー **召集令**

京寶館

松竹共營 津村博・泉春子主演 オトーキー 漫畫
世界的大觀覽 アミリツクスのボートレース 英國ダービー競爭
二十日より三日間 大衆席二十錢
蒲田名物若旦那シリーズ 清水宏監督 藤井貢 栗島すみ子 **大學の若旦那 日本晴れ** 坂本武 島彩早苗 吉川滿子 久原良子共演
オールトーキー 蒲田特作 原作長田幹彦 監督清水宏 高田浩吉 飯塚敏子主演 **祇園囃子** 川崎弘子 坪內美子 大塚君代 光 ……
下加茂特作時代劇 河東鳳志監督作品 尾上榮五郎 光川京子共演 結城一郎 **平五郎兄弟**

中央館

新興キネマ 特別封切 電本四〇三

十八日大公開 皆樣御待ち兼ねの映畫!風雲急を告ぐる東亞の空に飛んで空中に火花する戰鬪の策動!好漢高田・鈴木傳明久方振りの顏合せ會心の努力篇!（上映時間毎日晝夜三回）
新興キネマ東京撮影所 高田プロ大合同超特作 原作鈴木氏亨 監督村田實 高田稔 鈴木傳明主演 コロムビアオーケストラ サウンド **突破無電** 全十四卷
新興京都太秦超特作時代劇 原作矢田挿雲 脚色竹井諒 監督渡邊新太郎 オールサウンド **太閤記** 第一篇 松本泰輔 小宮一晃 田村邦男 松本田三郎
不世出の若き日の豐太閤が戰塵萬丈の中を奇襲縱橫物凄い迄の興味と波瀾を與へさせる大衆映畫の異色篇

京城劇場

十六日より五日間 十九日日曜日は晝夜二回開演 **東京少女歌劇團**

皆樣の東京少女歌劇團一行は新プロを携へて四月十六日より五日間京城劇場に公演一團獨特の史歌劇ナンセンスレビユウ・オペレツト樂劇バライテイー等皆藝山の豪華を極むる舞台こそ白熱的絕讚を博する事であらう

プログラム（上演種目）
第一 樂劇 アクトレスソルジヤー 一景
第二 山の聖劇（T・K氏作及作曲） 二景
第三 憧れの郡（谷崎 作及編曲） 九景
第四 五月人形 一幕
第五 追放の秀次 二景
第六 バライテー 戀のマドロス 十景
後援 京城日報社

浪花館

松竹映畫 全鮮封切 明治町一丁目 電本〇〇 四月十五日より四月二十日まで 上映時間表
惡太郎獅子 二人靜 ある驛の出來事
右太プロ、サウンド版 市川右太衛門主演 **惡太郎獅子**
蒲田特作トーキー **二人靜**
第一映畫トーキー 栗島すみ子主演 **ある驛の出來事** 月田一郎 歌川絹枝 小泉嘉輔
今週に限り映畫變り日が一日早くなりました。次は二十一日（火曜日）で御座います。

贊化病院 京城府明治町一丁目 電話本局二四一番 內科 小兒科 入院隨意 普通 傳染病 古城憲治

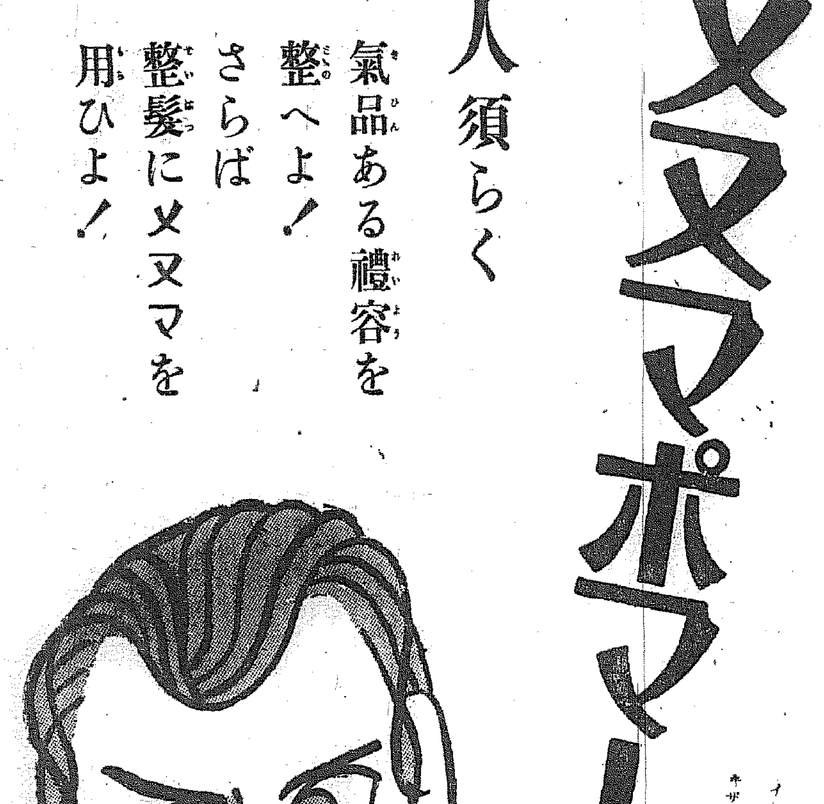

人須らく
氣品ある禮容を
整へよ!
さらば
整髮に メヌマを
用ひよ!

ベタに粘らず・芳香妙美
ギザに光らず・洗髮容易

定價 特大瓶 一・二〇 大瓶 ・七〇 小瓶 ・五〇 新小瓶 ・三五

東京 大阪 井田京榮堂

MP―38

●今日は頭が重い ボンヤリする 讀書や裁縫が進まぬ こんな時にノーシンを●

一粒 三百メートル
運動ニ 遠足ニ 旅行ニ
賣ル處菓子店ニアリ （五錢・十錢）
グリコ株式會社 （東京・大阪）

クラウン万年筆
運筆爽快 價格低廉
クラウン万年筆 發賣元 內外文房具卸商 株式會社 澤井商店 大阪

地方版

會寧の學議戰
近藤、小山の兩氏出馬し 戰線漸く活氣づく

【會寧】混沌たる形勢のまゝ嵐の前の靜けさを續けてゐた學議戰は出を一番槍として小山佐平氏が敢然いて名乘りをあげ俄に活氣を呈し十七日近藤系三郎氏の立候補屆け出てきた

新顔の近藤候補は大正通の町内會から推されて出馬したもので最初同町內有志は福山源兵衛氏に立候補を慫慂したが同氏辭退により近藤氏の處女出馬と變更した、小山氏の再出馬は一般の豫想してゐたところで同氏は別に確定した地盤を有してゐないがサラリーマン階級に相當多數の支持者がある模樣なので同氏の應援派は頗る樂觀してゐる

決戰まであと一箇月――現議員の尾崎兩氏のほか南門外の安江氏、富の藤野氏、北新地の三田氏本町の荊見氏等が出馬するとは確實とみられこゝ四、五日中候補者が出揃ふものと觀測されてゐるが一般の興味は何人の新人が果して幾人出馬するかに集まつてゐる

大釜山建設の喜び
人口廿萬を超ゆる 堂々半島の玄關
明朗新府廳舍の竣工記念をかね 晴れの祝典盛大に開く

【釜山】大釜山建設への第一歩を實現した行政區域擴張の實施と新府廳舍竣功を記念する祝賀會は旣報の如く十八日午前十一時から降雨のためグラウンドの會場を變更して公會堂で盛大に擧行された、晴れの祝宴に招かれて集まつた官民は一千三百名に達し式は賀藤府尹の開式辭に始まり土居府務主任の式辭、府域擴張經過並に府廳舍工事報告について府尹より坂田文吉氏ほか十府會議員及び町總代に感謝狀と記念品を贈呈、府廳舍工事請負人手塚定吉氏に感謝狀を授與し、宇垣總督告辭を兒島本府會計課長代讀、土師知事告辭、立石會頭、西條府會副議長その他東萊郡守各氏の祝辭朗讀祝電披露があつて式を閉じ引續き祝宴に入つて府尹の挨拶に餘興を觀賞し大釜山の前途を祝ひ午後零時半散會した

（寫眞は新府廳舍と祝賀會場 何れも鐵道局寫眞部撮影）

總督の告辭

釜山府の行政區域を擴張し府廳舍新築の工事成り本日を卜して記念の式典を擧げらるゝ實に慶賀に堪へざるなり惟ふに釜山府は半島の關門にして古來內鮮交通の要衝に當り殊に近年內外貿易の中樞たり而して府勢近年の進展は頓に著しく府域狹隘を告げ乃ち擴張の計畫を樹て編入して今や廣袤八方里人口二十萬を擁し內鮮第二の都會たるに至れり新舊府域は夫々人口の稠密に都市的施設に付隨にかゝすと雖も府民は宜しく一致協力以て之が融和親善を期し府勢一層の進展を期するを要す釜山府廳舍元治日本領事館を以て之に充て屢々增改築を加へたるが規模小にして逐年膨脹せる府政の處理に適せず府民の不便少からず、依て玆に新築を圖り二年の歲月を經て玆に工成れり新築の廳舍は市の中央に位して府民の便益を計り又現代建築樣式の長を採り華美を避け質實を旨とし專ら事務の增進に資するを以て主旨とせり今や府域擴張の劃期に於て新廳舍成るは府勢將來の發展を想はしむるものなくんばあらず任にその府に在る者宜しく清新の意氣を振起し勵々行政の刷新に努め府民の福祉增進に貢獻せんことを期すべし一言以て告辭とす

江原道內務 主任會議

【春川】江原道では各郡內務主任打合會を十七、八の兩日道廳會議室で神谷內務部長臨席の下に開催したが指示及び注意事項は左の如し

▲指示＝（地方課主管）事務の刷新改善、邑面の指導監督、邑面有林野の經營、地方稅制の改正實施（學務課主管）部學校費に對する道費補助方法更改、普通學校一面一校計畫實施、公立初等學校職業科敎育農民學校實習地經營並に卒業生指導施設（產業課主管）民有林指導方針實施（農務課主管）簡易氣象觀測及報告

▲注意＝（官房主管）恩給請求書進達、救育職員一時恩給の支給、邊陬地勤務日誌の記入方、文書の取扱、寄附者褒賞內申方職員の身分進退處理並に報告內申書等提出方（農村振興關係）農村振興事務の總任、五生部落中心中堅人物救濟、更生部落十年分圖の設立並に指導、更生部落分擔指導、更生部落夜學會開催、更生計畫實績調查、自給肥料の增殖增施、溫突焚口及竈の改良

七千圓の 集金橫領
會計主任と外交員共謀

【平壤】府內將軍里六六大同織物會社會計主任林誠(二)及同社外交員朴剛奉(二)の兩名は共謀の上昭和六年十月から本年三月まで帳簿を胡麻化して集金六千八百圓を費消してゐたことが發覺し目下取調べ中で被害は更に嵩む見込み

心なき春雨を衝き 壯烈な分列式
平壤、大邱兩聯隊の軍旗祭 盛大な祝典を開く

平壤 步兵七七聯隊第二十一回軍旗祭は櫻花に魁け十八日午前十時半から寺光山下營庭で擧行、この日愴くやしと／＼と春雨降り營庭は泥土となつたが府民の足は營庭と營庭に向ひ定刻聯隊に殺到した、定刻十時半記念式典後泥濘ものかは全兵士について府內在郷軍人、靑年訓練所、中等學校生徒の勇壯な分列式を展開、ぬかるみ路を冒して集まる府民の足は引きも切らず分列式終了後兵士の餘興が始まる頃は萬餘の群衆に達した、なほ正午寺光山上で軍民數百の祝宴が催され盛會裡に散會した（寫眞は分列式）

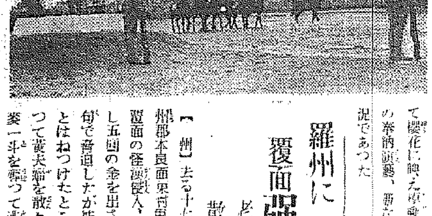

大邱 步兵第八十聯隊第二十一回軍旗祭は十八日午前十時半營庭で嚴かに擧行された、前夜來の春雨を衝いて押寄せる群衆は早朝より引きも切らず、かくて定刻聯隊の全將兵をはじめ陸軍、府內各中等學校、女學校、女高普、靑年訓練所生徒などの壯烈なる大分列式が春雨を衝いて行はれ、引續き午後零時半から府內各官公署銀行會社方面の首腦者等官民六百名參集の下に盛大な祝典が開催された、この頃幸ひ雨もあがつて射し來る陽光はちらほらと咲きそめて櫻花に映え[illegible]の奉納演藝[illegible]以上の盛況であつた

羅州に 覆面强盜
老人夫婦を散々に毆る

【羅州】去る十七日午前二時頃羅州郡本良面果村里農梁彦方に覆面の怪漢侵入、主人黃を蹴り起し五圓の金を出さねば殺すと脅迫したが老夫婦が金はないとはねつけたところ賊は棍棒を揮つて老夫婦を散々毆打し白米七升と麥一斗を奪つて逃走したので所轄羅州署で犯人嚴探中

船遊びの鑛 夫溺死

【淸州】四州面明岩里にある鑛山の鑛夫、淸州郡琅城面芝岩里生れ金東九(二二)は十五日鑛主から貸銀を貰つて翌十六日鄕里に歸つて來ると宿にいひ殘して出たが、うららかな春日に誘はれて明岩堤貯水池で船遊びを思ひ立ち船主にも無斷でボートを操るうち、ボートが顚覆して遂に溺死した

失敗して自殺

【元山】高原郡水洞面仁興里姜仁善(三)は度々鑛山に失敗し、ただ一つ殘つてゐる鑛山を府內鄭石用九九金浩鉉氏に賣つけんとしたがこれも話が纏まらず悲觀の末金氏宅で十七日夜服毒自殺した

全鮮で初めての お坊さんの道場
江原道に新設の『修練所』 六月から開かる

【春川】道では心田開發運動の一機關として道內三本寺聯合僧侶修練所を來る六月全鮮に魁けて開所することになつた、これは五台山上院寺の高僧方漢巖師を師僧とし道內靑年僧侶中より將來佛教振興上中堅となるべき人物を選拔して六月四日修練所の結成式を擧げ、每年同日から九十日間（夏安居）十一月二十八日から九十日間（冬安居）の二回づゝ開講するものでこれが經費は寺刹負擔金、道費補助金及び一般の寄附金をもつて充て、初年度豫算として寺刹負擔金二千圓道費補助五百四十圓を計上してゐる、なほ同修練所役員の顏觸れは左の通り

所長參與官洪鍾國▲副所長地方課長田中三太郎、學務課長中京[illegible]▲理事本寺楡岾寺住持金[illegible]、月精寺住持[illegible]、乾鳳寺住持[illegible]▲指導地方課[illegible]、學務課[illegible]、[illegible]寺僧侶又任[illegible]諸氏

咸南の優良 警官表彰

【咸興】咸南警察部の新施設として今回創設された思想警察、經濟警察の顯著な功績を擧げた警察官表彰規定により第一回七名の優良警察官表彰式は天長節の佳節を卜して擧行される、また永年勤續警察官として同日本府から表彰される者は二十九名である

"工業湖南"建設の爲 電氣界に投る一石
各地の府尹、會頭が儒城に集まり 動力料金引下げの大評定

【全州】大田、裡里、全州、群山、光州、木浦等湖南に於ける各都市は湖南の光州選出を契機に昨年來から大工業都市たるべき努力を注いで居るが、何れも工業用水に惠まれず、さりとて自家發電も出來ぬところから最後のどたん場になつて同じ苦しみに喘いで居る有樣であるが、湖南工場新設に就き同じ情況に置かれて居る大田、全州、群山では大田商工會議所會頭の發起で十七、八兩日儒城で各地商議會頭聯合懇談會を行ひ全州からは六本會頭及高濱府尹が列席したが、同懇談の內容は工場誘致に當つて最も痛感されるのは現在の電氣料の高率であるので現在各會社にこれが値下げを交涉すると同時に今回設立された朝鮮電力株式會社に對し、將來大工場に對する電氣料の値下げを交涉するといふのであつて湖南發展の原動力である電氣料問題は湖南將來の消長に重大なる關係を有するものであり、この聯合懇談會の動向は各方面から頗る注視されて居る

人の動き

▲近藤全南知事 二十日より三日間の豫定で木浦、順天に出張、隨行は華下官房主事
▲古市全南道警察部長 內地旅行中のところ十八日夕歸任

本社獨占
日本棋院大手合戰譜
講評・參考圖入り 近日紙上より連載

棋院の總本山日本棋院における春秋二季の大手合は昇段の基調をなすもので、棋士が精魂を打ち込み一目半石と雖も疎かにしない、いはゞ眞劍勝負の絕對權威あるもので全國ファン興味の中心となつてゐることは今更喋々するまでもありませんが、我社は去る昭和八年秋季から日本棋院と特約して大手合の棋譜を紙上に掲載し大方大衆の絕對的歡迎を博して來たのでありますが、今回更に斯道興隆のため優勝カップを寄贈し今期最優秀者に贈呈すると共に、懇切丁寧なる講評を附し一層紙上花を添へることと致しました、棋譜は特に新進高段の花形棋士を選び靑少年の燃ゆるが如き鬪志と限りなき硏究心とにより新來の型を脫し自由奔放にして而も生氣溌剌に躍動する時局戰譜中から興味深いものを選び講評も第五段級の人に依賴して特定の人に限らず廻り持ちとし、參考圖をも取入れて判り易いやうな解說を加へ、一層完く局面を目擊するの觀あらしめることゝ致しました、かく一大飛躍を加へた本社獨占棋譜はいよ／＼近日紙上から連載しファン大衆の絕讚を博するであらうことを確信いたします、期しておまち下さい

日本棋院 昇段大手合戰譜（9）
四段 井上一郎　先相先　三段 渡邊英夫

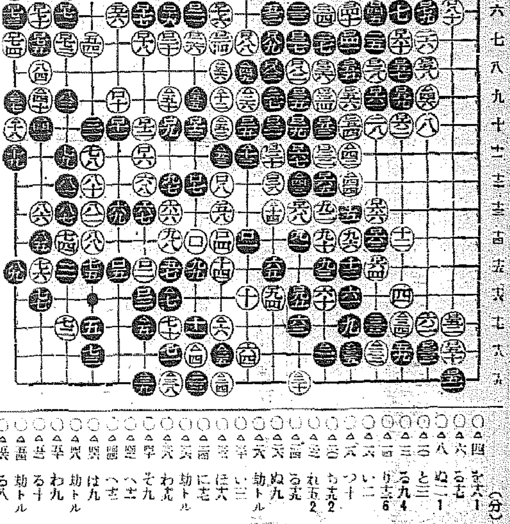

（分）
○△二〇四 ま六 1　●△二〇五 かさ
○△二〇六 る七 1　●△二〇七 わ六
○△二〇八 ぬ二 1　●△二〇九 ち三
○△二一〇 と三　●△二一一 ツグ
○△二一二 る九 4　●△二一三 ぬ十 1
○△二一四 り十 6　●△二一五 ろ一 1
○△二一六 い二　●△二一七 ほ二
○△二一八 つ十　●△二一九 つさ
○△二二〇 ち九 2　●△二二一 と六
○△二二二 れ五 2　●△二二三 を九
○△二二四 る九　●△二二五 る六
○△二二六 ぬ九　●△二二七 り九
○△二二八 劫トル　●△二二九 ろ三 1
○△二三〇 い三　●△二三一 劫トル
○△二三二 ほ六　●△二三三 は七
○△二三四 に七　●△二三五 へ六
○△二三六 劫トル　●△二三七 つ九
○△二三八 わ九　●△二三九 か九
○△二四〇 そ九　●△二四一 そ一
○△二四二 へ十　●△二四三 ち十
○△二四四 へ十　●△二四五 劫トル
○△二四六 は九　●△二四七 ツグ
○△二四八 劫トル　●△二四九 ぬ八 1
○△二五〇 わ九　●△二五一 劫トル
○△二五二 る十　●△二五三 る十
○△二五四 劫トル　●△二五五 を九
○△二五六 る八　●△二五七 劫トル
○△二五八 へ一　●△二五九 ほ一
○△二六〇 劫トル

（一分以內は切捨）
●□二六 六目ツグ ○□二七 劫トル
●□二八 同 ○□二九 同
●□三〇 同 ○□三一 同
●□三二 同 ○□三三 同
●△二 ツグ

（制限時間各八時間）
所要時間 白七時五五分 黑七時五八分

對局者の言葉

（白）二〇四の切り違へ延手が廻つては、勝負は動かないようです
（白）二一二で二一五に押へれば二目得のようですが、一手遲つて來るので、二一二が打てないやうな事になるでせうから、畢竟此邊は五十歩百歩です
（白）二二二とこの劫を取り切つて、愈々はつきりしました
（黑）白二二二と取られた頃に殆ど勝てるものなつたでせうが、時間に追はれて地合の比較がはつきり出來なかつた
二二四の劫まで白に頑張られてきゝも二三八と打拔かれたのは致命傷でした

戰の跡

●黑二〇三をつがせれば、白の滿足だから、急いで二三と取り切らぬのも道理。況して二〇四の切り違へが先手に利かし得る許りでなく、以降二二二の劫の解決まで退引ならぬ折衝と見られる
○白二一八、二二〇の小ゲイマ走りを先手に利かされたのも、非勢にある黑としては、忌々しさの限りであらう
○白二二四と交しても劫の挑戰、こゝまで力まなくても勝負のやまは見えてゐるが、手のあるだけは打つて見ようといふ藝道への忠實さを示したものと思はれる
○兩者とも碾すところ、僅かに數分、然かも勝敗は一見明白とはへないのだから、その焦慮のほどが想察される
○白二三八と打拔かれて、重ねての劫負けは、よく／＼黑も劫に祟られたものである
こゝまで來ては、第三者には少なくとも數目の差が認識されるが當局者の疲れた頭、然かも殘餘二三分の短時間では容易に讀み切れぬであらう

淋病藥
淋病患者は 如何なる藥劑を最良とすべきか

それは、內務大臣を會長とし、權威者十六名を委員とし、愼重審議の上、その品位を定め、日本藥局方に收載し、且內務省衛生試驗所に於て檢查封緘せる藥劑が、醫藥界の指針となつてゐるのである 故に、我が有田ドラッグの淋病藥は政府指定、醫藥界の最高權威者が選定の日本藥局方收載、內務省衛生試驗所封緘の治淋劑六種を主藥とし、何等副作用なきやう配劑せる公認治淋劑である

淋病患者は種々の廣告に迷はず直ぐ有田ドラッグ專賣所へお越し下さい

淋病藥 特製 八日分 四円 別製 八日分 四円 德用 十六日分 十八円 十五円

梅毒

有田ドラッグの梅毒藥は政府制定日本藥局方驅梅劑二種と是に梅毒驅除劑を主藥とし、副作用の絕無を期したる許可藥公認驅梅劑にて初期のカンソ、ヨコネの治療は勿論、第二期全身梅毒、潛伏梅毒、遺傳梅毒、梅毒性ロイマチス等も本劑の內服によつて直に排毒作用を行ひ、梅毒から來る不快症狀や局部並に全身症狀が漸次薄らいで治病の目的を達し得るのである 恐るべき梅毒を子孫に遺傳せざる樣一日も早く有田ドラッグの驅梅劑により治療の目的を達せられよ

驅梅藥 特製 十七日分 六円 別製 十七日分 八円 德用 三十日分 十四円

高價藥劑公開
肺病 肺尖カタル ろくまく炎 藥

我商會で發賣する肺病肋膜炎の全快者は、何れも、左記に公開せる高價藥劑の別製治肺劑と有田血液藥を併用し、傍ら正しい療養によつて實際に全快されたもので住所氏名を明記し全快後御禮狀になられた寫眞まで公表するのであるから、正確で、且信用出來るものである

有田別製治肺劑は從來は元より我が醫療界に於て賞用され、前我醫藥學界の最高權威者によつて選定された日本藥局方治肺劑と、多數高價藥等二十三種の配合により綜合的醫治効能を期し種々の症狀を輕快にする公認治肺劑である

現今は當局の取締が非常に嚴重で、虛偽又は誇大廣告は絕對に許されず、左記の高價藥劑公開の如きも寸毫も虛僞はないのである

結核治療劑 醫藥學界最高權威者選定政府制定日本藥局方收載 二百六十圓（時價一キロ元の單價）
結核解熱劑 一種 二百三十圓 二種 三十一圓
鎭咳祛痰劑 一種 七百四十圓 外一種配合
五種藥綜合配劑
強胃強腸劑 醫藥學界最高權威者選定政府制定日本藥局方收載 四種藥綜合配劑
食慾促進劑 一種 二百六十圓 外一種配合
鎭靜劑 一種 五十二圓
消化劑 一種 四十七圓 外一種配合
酵母劑 一種 五円五十錢
滋養強壯劑 一種 五十二圓
ホルモン劑 一種 千六百圓 二種 千二百圓

有田ドラッグの藥劑が、肺病や肋膜炎に如何に有効なるかを　素人目に判別出來るのは、食慾の增進、體重の增加、發熱の緩和、咳の鎭靜、脈の速度などで、これが回復に向つた何よりの證據であるから、油斷なく養生せねばならぬ

藥效が顯れて來た・ら體重が日一日と增加するから體重計量して、ポンカンで目方を測られたい

特製治肺劑 八日分 十円 十九円 別製治肺劑 八日分 十十五円 德用 十六日分 二十八円

有田血液藥 四円

有田ドラッグ專賣所々在地
京城 ○○本町 平壤本町 ○○ 釜山 ○○ 大邱 ○○ 光州本町 ○○ 群山 ○○ 全州 ○○ 海州 ○○ 新義州 ○○
に必ず藥劑師あり 有田音松謹製 藥箱に大阪內本町の文字あるものをお買取あれ
有田音松謹製劑は責任藥につき他の一般藥店には販賣してゐませんから左記專賣所でお買取下さい
有田ドラッグ

革靴一足に万年筆一本ヅツ進呈
定價一圓の万年筆五萬本進呈

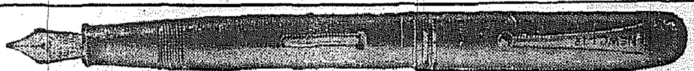

革靴 大爆發的大景品付

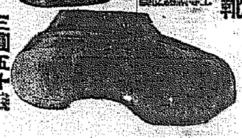

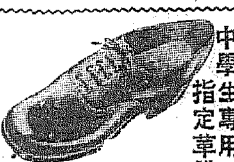
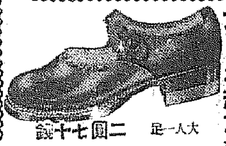
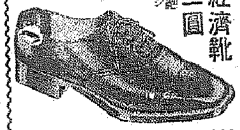
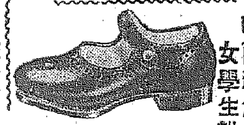

絕對全責任付、不向返金品替自由
大產―大販―市價の半値
◎注文の際は文數記入はかきで御注文下さい ◎品質耐久絕對保證 ◎送料は買主負擔
靑年訓練 總革靴 一足 三圓五十錢
鬼三枚底―總革學生靴 耐久絕對二ケ年以上 一足 三圓五十錢
鬼三枚短靴 一足 三圓五十錢
鬼三枚編上靴 一足 三圓九十錢
流行尖端 總革フレンチ型 本品ハ絕對ニ模倣品ヲ使用セズ全部手縫ナリ
フレンチ型短靴 三圓七十錢
編上靴 四圓二十錢 先エナメル付一足三十錢高
高級紳士 禮服用 總革靴 極上等牛皮底品質保證
短型靴 四圓五十錢
中學生專用 指定革靴 深型靴 五圓五十錢
女學生總革靴 大人一足 二圓七十錢 小人一足 二圓三十錢
晴雨經濟靴 一足 金二圓
晴雨經濟 女學生靴 一足 一圓五十錢

名古屋市東區千種町（古井坂電停前）
合資會社 金城商會・販賣部
電話東五二一四（振替名古屋一七六）

京城日報　朝夕刊共八頁　朝刊

齒科・口腔外科 川本齒科醫院 京城府本町五ノ五三 電話本局三・三二九番

岩波 英和辭典
SIMPLIFIED ENGLISH-JAPANESE DICTIONARY

新刊

劃期的標準英和愈々出づ！

山形高校教授 島村盛助　東北帝大教授 土居光知　山形高校教授 田中菊雄　共著

★本辭典出でて英語學習は初めて簡易となる

近時頻に英語の簡易化を叫ばれてゐるが、この簡易化に必要な諸條件を完全に具備せる英和辭典の未だ存在せざりし事は、學習者にとつて最も大きな障礙であつた。本辭典は著者がこの簡易化の問題を理論並に實際の兩面から徹底的に檢討し、五年餘の苦心を重ねて作成せる創意的辭典である。編纂は系統的にして、周到なる用意を以て選定した基本語に就いて先づその本來の語義を明かにし次に種々の部分的意義を記し、更に派生語、複合語熟語、用例等を掲ぐ。その趣旨は「解釋」と「飜譯」との混同により徒に煩瑣となれる在來の辭典に對し、先づ原語の「解釋」を根本的に會得せしめて後に適宜な「飜譯」に到達せしめんとするにある。英語の簡易化の問題を完全に解決せるこの劃期的辭典が、學習者に齎す利便實益は蓋し絶大である。

★本辭典の獨創的特色★

- **編纂法の革新** 英語學習の簡易化を主眼とし、是を科學的並に實際的の兩見地から根本的に解決したる劃期的方法に基いて編纂した
- **基本語の嚴選** 基本語の選定は從來行はれた頻出度の統計的研究を參考し著者多年の教鞭に於ける經驗に據り、徹底的嚴選を期した
- **發音の正確** 萬國音標文字を以て本格的發音を知らしめるを旨とし、且實際自然の發音をも尊重し、また米國の發音にも留意した
- **語義の有機的說明** 語義の變遷の經路を辿ることに力を注ぎ、原語の全體的意義を示して後、部分的意義に及び、有機的把握を旨とした
- **譯語排列の改善** 生きた言葉の核心を捉へしめ、先づ原語を「解釋」して後その「飜譯」を自在ならしめるやうに譯語の排列に苦心した
- **文例の豐富** 約一萬の用例を擧げ、成句、熟語、用法等を夫々の場合に應じて正確に會得し、其の活用を全たからしめる事を期した
- **檢索と記憶の便** 基本語を特に大活字を以て表し且つ是を各頁の欄外に掲げ又重要な熟語はゴシックで示し、檢索と記憶の便に供した
- **大辭典の實質** ポケット型なるも實質は牛津大英辭典（N.E.D.）を合理的に壓縮せるものであり、大英和辭典の風格を具備する
- **良心的な出版** 校正の嚴密、印刷の鮮明、紙質の優秀、製本の堅牢、裝幀の高雅、價格の廉等出版者の良心を完全に示現する

特價提供　內容見本進呈

特價二・三〇　定價二・五〇　總數一一頁（？）　ポケット型二二五八頁　送料內地・一八　鮮滿臺樺他・一五

縱五寸 橫二寸八分

齋藤秀三郎著　九大教授 文學博士 豐田實增補

英和中辭典
增補新版

新輯增補完成し面目を一新したる最新の辭典

齋藤英和中辭典は譯語の洗煉、熟語の豐富、文法の精密、例文の適切、說明の親切等の卓越せる特色を以て其效用は廣く確認されてゐる所であるが、刊行以來既に二十餘年、此古典的名辭典の利用價値を更に增大せしむべく、豐田實博士に懇囑し、時代の進展に伴つて必要となつた增補を行ひ、茲に版を全く新にした。即ち舊版の優秀なる諸特色を踏襲保存せるは勿論なるも、新語の大增補、表音符の改新等、新時代に適應すべく多くの新價値を加へ、今や體裁と相俟つてその面目を全く一新した。

特價三・二〇（定價四・〇〇）四六判一七〇〇頁上製　送料內地・三三

岩波書店
東京神田一ツ橋　振替東京二六二四〇　電話九段一八七〇（4）

新版重版 定評ある名著要覽（圖書目錄謹呈）

東京帝國大學教授 農學博士 高橋偵造先生著
- 綜合農產製造學（加工農產物・工藝農產物）定價五・五〇 送料・六二
- 同（水產物・工藝作物・林產物）定價五・五〇 送料・六二
- 同 釀造篇 定價六・八〇 送料・六二
- 同 補遺篇 近日發賣
- 農產製造實習法 定價四・八〇 送料・六二

黃海道小作官 久間健一先生著（好評）
朝鮮農業の近代的樣相
四六判特製 四百頁 定價三圓五十錢 送料六十二錢
（目次大要）朝鮮農業經濟序論・小作令を繞る諸運動の展望・自作農創定一揆の研究・委託耕作制度の研究・舍音の研究・農民家族經濟と其經營規模に關する研究・勞働隊制度と雇只隊制度の研究・朝鮮に於ける農地分配に就て・朝鮮米の商品化及移出機構の研究・結論・文獻（其他）

理學博士・農學博士 田所哲太郎先生著
- 生物化學 生物の呼吸と酸化【近日發賣】
- 生物化學 ホルモンとビタミンと代謝【近日發賣】

農學博士 佐々木林治郎先生 共著　齋藤道雄先生
- 畜產製造 ソーセーヂ篇 定價一・五〇 送料・三〇
- 同 ハム及ベーコン篇【近日發賣】
- 同 牛乳篇【近日發賣】

石黑忠篤先生序　川上善兵衞先生著
實驗 葡萄全書
◉完備せる斯道最新の大著
- 上篇 栽培法 定價五・五〇 送料・六二
- 中篇 種類各論 定價五・五〇 送料・六二
- 下篇 釀造法 定價三・五〇 送料・六二

菊判上中下三冊 千六百六十頁 總定價十四圓五十錢 送料九十四錢

- 男爵 佐藤昌介先生・稲田昌植先生 共著 世界農業史論 定價五・〇〇 送料・六二
- 農學博士 鈴木梅太郎先生述 榮養學講話 定價・三五 送料・〇六
- 農學博士 齋藤道雄先生著 乳と乳製品の物理學 定價四・八〇 送料・六二
- 田中宏博士・大木市造先生 共述 實用豚肉加工法 定價・五〇 送料・〇四
- 畜產試驗場技師 永田厚平先生著 最新養豚法 定價三・〇〇 送料・四〇

東京大教授 農學博士 中村賢太郎先生著【好評】
育林學原論
菊判 四百十二頁 定價四圓 送料六十二錢
（目次大要）第一章總說・第二章森林立地・……造林の方法・第十二章育林計畫（造林計畫）・索引

- [illegible]先生著 生物測定學 定價六・五〇 送料・六二
- 農學士 飯柴永吉先生著 日本產蘚類總說 定價五・九〇 送料・六二
- 農學博士 雨宮育作先生著 日本水產學 定價三・〇〇 送料・四〇
- 農學博士 泉岩太先生著 木材の乾燥 定價二・八〇 送料・三〇
- 農學博士 住江金之先生著 農業細菌學 定價三・〇〇 送料・四〇

九州帝國大學教授 川島祿郎先生著
肥料學
菊判 六百十三頁 定價九圓 送料七十五錢
（目次大要）第一編肥料學總論・第二編肥料各論……

- 農學博士 關豐太郎先生著 新撰提要土壤學 定價二・〇〇 送料・三〇
- 東大教授 田中貞次先生著 農業土木學 定價二・〇〇 送料・三〇
- 東大教授 廣部達三先生著 農用機具 定價七・五〇 送料・七五
- 農學士 森周六先生著 農業用揚水機 定價二・五〇 送料・三〇
- 農事試驗場技師 本田哲致先生著 石油發動機取扱法 實費一・〇〇 送料・三〇

農林省技師 卜藏梅之丞先生著 三十年に亘る集大成
實用 農作物病害要說
菊判 七百六十五頁 定價七圓五十錢 送料六十二錢
（目次大要）第一編總論・病害の意義・病害の傳播の方法及生活狀態……第四編病害防除用器具機械・第五編……果樹類の病害・附錄其他

- 農學博士 桑名伊之吉先生著 實用害蟲驅除法 定價六・〇〇 送料・六二
- 元農林技師 村田藤七先生著 米麥作の害蟲と驅除豫防 定價六・〇〇 送料・六二
- 農林技師 卜藏梅之丞先生著 麥類の病害と其防除【近日發賣】
- 農學博士 織田富士夫先生著 實驗 病害蟲の藥劑驅除 定價四・五〇 送料・六二

【月刊】農業と經濟　農業と經濟の綜合雜誌　每號有益記事滿載　一冊定價四十錢 送料二錢　一年前金四・六〇　半年前金二・四〇

農業と經濟
合本發賣　第一卷 全三冊（實費一冊・一圓六十錢）四圓八十錢　第二卷 全四冊（實費一冊・一圓六十錢）六圓四十錢　送料一冊二十錢

- 三木榮七先生・淺見與七先生 序 蔬菜果物の荷造と販賣 定價三・八〇 送料・六二
- 內田繁太郎先生著 實用田畑山林測量法 定價二・〇〇 送料・四〇
- 同 百分勾配水平距離及高低差速算表 定價二・〇〇 送料・二〇
- 石川博士序 後藤格次博士著 ローマ字と新しい見方 定價二・二〇 送料・三〇

合資會社 西ヶ原刊行會發行　東京市赤坂區一ツ木町　振替東京一一四一八番

武田發賣品

胃腸を強化し 榮養を充實する

アペチン錠

肺結核患者や病弱者 病中、病後の衰弱者

の多くは胃腸機能が衰退し、食慾不振や消化不良を惹起してゐます。所が元來榮養の消化吸收されるのは胃腸である以上、食慾がなかつたり消化が惡かつたりしては折角の滋養食も身につく筈はありません。それで斯樣な人は、滋養食によつて榮養を充實しやうとする前に、先づ胃腸を強化して榮養分の充分な吸收同化を計る事を必要とします。

アペチン錠は、衰へた胃腸の機能を復活し鼓舞する胃腸賦活劑で、食慾を進め、消化を良くする等胃腸本來のハタラキを充分に發揮せしめて榮養分の吸收同化を盛んにします。

多種榮養素を補給し 抗病力を盛んにする

又アペチン錠の特色はその含有する多種多樣の有效成分によつて榮養と治療の兩作用を營むことです。即ち五大榮養素中に數へられる蛋白質や脂肪を極めて吸收され易い狀態で含有し、又脚氣を治療し胃腸機能を亢進する作用あるビタミンBの多量、幼兒の發育に不可缺のビタミンD基源物質、糖尿病に特効ある植物性インシユリン樣物質、その他ヌクレインやレチチン、グリコゲーン、カルシウム等の有効分を豐富に含有し、之等の綜合的作用により榮養を充實して强軀の基礎を作り、又抗病力を充めて病勢を好轉させる微妙な効果を現はします。

即ちアペチン錠は胃腸強化と榮養素補給の兩作用により榮養を充實する理想的榮養劑として廣く賞用されてゐます。

藥價至廉
- 五五錠入（四〇錢）
- 二〇〇錠入（一圓）
- 五〇〇錠入（二圓三五）—約一ケ月半分—
- 一〇〇〇錠入（四圓五〇）—約三ケ月分—

主治効能
消化不良
食慾不振
常習便秘
榮養障碍
脚氣、貧血
乳兒綠便
發育不良
病後榮養障害

發賣元 株式會社 武田長兵衞商店 大阪市東區道修町
關東代理店 株式會社 小西新兵衞商店 東京市日本橋區本町

36—263(O)

議會まで四回の閣議で 新政策の具體案確立

政府の對特別議會策

【東京電話】來る五月一日召集の特別議會に政府より提出する追加豫算案及び法律案については、大體岡田前内閣の方針を踏襲し所謂廣田内閣の新政策具體案の提出はこれを通常議會に讓る方針を決定してゐるが、廣田内閣は成立後新政策政綱を發表してより既に一ケ月餘を經過するもその具體的内容は片鱗だに明示されず

現内閣が　實際政治の上に於て何を如何に實施せんとしてゐるかは全國民の最も知らんと欲する所で、來る特別議會の豫算案説明、本會議、豫算總會その他に於てこの點に關し熱心な質問討論が行はれるものと豫想されてゐる、依つて政府としても議會前に出來るだけ、この點に關する政府の具體的方針を確立し、以て議會の質問に答へ國民の不安一掃に努むべく廣田首相は來る二十一日、二十四日、二十八日、五月一日の四回の閣議にかてこの問題を提議し新政策政綱の具體的内容決定に關する

重要協議　をなすこととなつた、右閣議の討議題目は

一、現内閣の諸政一新の根本目標及びこれに基き國民にその實行を確約すべきその具體的綱領を那邊に置くべきか
一、外交國防及び國防財政の調整に關する現内閣の具體的目標並に方策を如何に決定すべきか
一、行政機構の更新殊に内閣制度の根本的改正、無任所大臣設置問題、貴衆兩院制度改革問題などに對する現内閣の用意如何
一、經濟、産業政策を實施するに當り、國家主義統制と民營自由主義の按配に關する現内閣の具體的方策如何

などの根　本問題を初め文教刷新、財政整理、金融改善、增税の可否、農山漁村振興その他過般の政綱中に公約せる諸問題に關し政府が特別議會後にかて取敢ず實施せんとする具體的政策の問題が豫想されてゐる、これらの重要問題について全閣僚間に突込んだ意見の交換を遂げそれ／＼具體的な結論に達したところで特別議會に臨む段取で、この連續閣議の經過及び結論如何は極めて注目されてゐる

政黨更生を念願 民政黨と提携

政友會純理派の態度

【東京電話】政友會は來る特別議會に備へ連日に亙つて臨時政務調査會を開き、更生政友會の政綱政策樹立に寧日なき有様であるが、

一、特別議會を通じて憲法政治の擁護が我が政治の最高指導精神であることを闡明して、ファッショ化に怯えてゐる全國民に對して信倚の指導原理を與へる
一、庶政刷新の機運に乘じて衆議院の改革を斷行し立法府の品位向上に努力すべし

とする意見が黨内に壓倒的優勢を示し、行政機構改革の一翼として議院制度の改革をなさんとしてゐる、しかし議院制度改革問題を通じて政民兩黨の共同動作をとることは勿論必要であるが、その外は時局精算政界轉換を欲求する等で政民兩黨の共同動作を必要とする問題が山積してゐるのみならず、政友會純理派の間では從來の黨利黨略を離れ、政黨更生を念願する見地から民政黨と提携せんとしてゐることは各方面の注目を集めてゐる

精鋭をすぐり質問陣を張る

政友會の對議會策

【東京電話】政友會では特別議會に臨む論戰の準備を網羅するため黨首腦部は政調會役員と聯絡を保つて種々議を練つてをり、政調會も既に當面の問題に對する調査を完了したので來る廿七、八日總務と政調會役員の合同會議を開いて議を重ねた上、更に三十日午後一時より議員總會を開いて黨議を決定する豫定である。而して議會に臨む黨の大體の方針としては政府の施政全般に對しては出來る限り是々非々主義を採るが、黨獨特の政策に反するものに關しては堂々と議を練り政府の反省を促し黨の政策實現に最善の努力を拂はんとしてゐる、從つて國務大臣の施政演説に對しても黨の精鋭をすぐつて質問陣を張り、質問の範圍は政府が組閣に當つて聲明した四大政綱に重點を置き政治の確立、貴衆兩院制度の改革についても政府の意のある所を質し、兩院制度改革問題に關しては少くとも政府に調査會設置を建議し或は決議案なりの形式として要求する方針である

副議長候補者

【東京電話】政友會は特別議會の一日に行はれる正副議長選擧にかて副議長は自黨に割當てられるものと期待して候補者の詮衡を行つてゐるが目下のところ山崎猛氏が最も有力である

政友院内役員 有力な候補者

【東京電話】政友會は來る卅日議員總會において院内役員（總務幹事）の選擧を行ひ特別議會に臨む陣容を整備することになつたが、有力なる候補者の顔觸は左の通りである

院内總務十一名
關東（二名）鳩山一郎、今井健彦、胎中楠右衛門
東北（二名）東武、八田宗吉
北信（一名）植原悦二郎、石坂豊光
東海（一名）加藤鐐五郎、牧野良三
近畿（一名）岩崎幸治郎、岩本武助
中國四國（二名）岡田忠彦、名川個一、砂田重政
九州（二名）西岡竹次郎、清瀬規矩雄

颱風一過の聯盟

【ジュネーヴ十八日同盟】聯盟緊急理事會は二十日午前ブルース氏司會の下に開會、十三人委員會の和協工作失敗の善後處置を講ずることになつたが、十七日以來フランス代表ボンクール氏及びイギリス代表イーデン氏を中心に各國代表間に活潑な折衝が行はれた結果、各國代表とも對伊強硬態度展開の意思なきこと明瞭となり、事態は由りなりにも颱風一過の形である、當初最も強硬態度を持してゐたソヴエート代表リトヴイノフ氏以下小協商國代表もイギリス政府の對伊政策にあきたらず既に態度を一變するに至つた、イーデン氏もこの情勢を察知、結局ボンクール氏の主張を容れ五月十一日フランス總選擧の終了するまで何等戰爭方法を講ぜず、十八人委員會の招集をも斷念したものと見られる、二十日の理事會においてはまづ午前の會議において十三人委員會議長マダリアガ氏より委員會の平和事業失敗を報告した報告案につき説明を聽取、更にイタリー代表アロイジ男、エチオピア代表アリアム公使よりそれぞれ自國の立場につき意見の開陳あつたのち一旦休憩、引續き午後の會議において十三人委員會の報告原案又は事務局起草にかゝる決議案につき投票を行ふ段取りと見られる

内閣調査局に或程度の制肘

閣内の一部に改革論が擡頭! 成行は頗る注目さる

【東京電話】行政機構改革問題について、内閣調査局では同局の機能擴大は不可分の問題として強硬に主張してゐるが、これに關聯し閣内の一部には現行の調査局制度を再檢討し眞の國策を樹立するには不充分の點も多々あることは事實であるが、これと同時に從來調査局の取上げて來た各般の問題について見るに徒らに各省の事務と抵觸し、獨自の調査に基く調査局案がなく、税制問題にしても地方交付金問題にしても寧ろ調査局が研究すべきであるとしてゐる、しかしてこれがためには政府は閣議において國策として立案すべき問題を決定し、調査局に命じて調査に當らせることとし勅任調査官（現在五名）の下に奏任調査官（十名）を配屬させて、各勅任調査官が獨自に調査官を統率して手足の如く命令するやうな仕組に改革して、現在の勅任調査官が從々勝手に研究する弊害を除去し、あくまで調査の合理化を圖らんとしてゐる、これは要するに現内閣成立當初調査官が各般に亘る改革問題を發表して各方面を刺戟したため、調査局に或る程度制肘を加へんとしたもので成行は頗る注目されてゐる

平和保障條約その他 汎米聯盟規約案の骨子

ヴエノス アイレス會議で審議は確實

【ワシントン十九日同盟】チリー大統領アルマ氏は、汎米會議の招請を受諾するに當つて「汎米國際聯盟」結成を示唆したことは内外國に重大なる關心を惹起してゐるが、右示唆の具體化が今後のヴエノスアイレス會議で審議されるのは殆ど確實と見られてゐる、汎米聯盟規約案の骨子として傳へられるところ左の通り

一、汎米諸國全般に適用する關税規約
一、南北米大陸の平和保障條約
一、ヨーロッパの紛爭に對する汎米諸國の集團的中立確保規約

イタリーの媾和案内容

【ジュネーヴ十八日同盟】聯盟事務局は四月十六日、十三人委員會に提出したイタリー政府の伊國媾和提案を十八日午後公表した内容左の通り

一、イタリー政府はエチオピア政府が媾和交渉を受諾する場合、兩國現地軍司令官間における休戰協定の調印又は媾和豫備會議により即時戰鬪行爲を停止する用意を有する
一、イタリー政府は兩國間の直接交渉が媾和交渉を成立せしめる唯一の途と信ずる、會議地はローザンヌの近郊ウシーイを適當とする
一、イタリー政府は交渉經過につき絶えず情報を十三人委員會に通達するため一切の手段を考究する用意がある、イタリー政府は媾和交渉成立の結果再び歐洲の一般情勢に最善の協力を果し得る日の一刻も早きを期待する

メキシコの議員間に聯盟脱退論

【メキシコシチー十八日同盟】伊エ紛爭を契機として國際聯盟は全くその無力を暴露し聯盟の權威を問はれるに至つたがメキシコ上院間に聯盟脱退論擡頭、小國の不備を代表して聯盟不承認の態度をとるに至つた、米國政府提唱の汎米特別平和會議においてアメリカ大陸新聯盟機構樹立案が提案されると傳へられる折衝・特別の意義あるものと見られてゐる

二ケ年續きの凶作で飯米不足の聲揚る

各方面から賣渡申込殺到か

【東京電話】二ケ年續きの凶作で米價高の傾向が普遍化されるに至つたので、飯米の大部分は東京、大阪の如き大集散市場に集中されるに至り、未だ米の出廻りが最盛期に入つたばかりの今日既に各地にかて飯米不足の聲が揚りその成行は重視されてゐるが、飯米不足の傾向を憂慮するものとして各地で政府所有米八年産米の賣渡申込みが殺到してゐる、即ち最初地方政治的に特殊事情濃厚な北海道にかて小樽米穀事務所へ賣渡申込みが殺到し、次いで大阪米穀事務所へ賣渡申込みがあり、十二日には新潟米穀事務所に賣渡申込みが出るに至つた、小樽事務所では五百九十二石の申込みがあり、これで累計百六十五萬五千五百十二石二斗となるに至つたが、飯米不足の傾向は全國的のものであるだけ今後も各米穀事務所に八年産米の賣渡申込みは日を逐ふて殺到するものと見られてゐる

京城競馬

最終日の成績

春競馬最終日の十九日の成績は次の通り

◇一回　本俱抽新（一、六〇〇米六頭）1ヒリニウダリヤ（中川）二分一秒五分）2カツハナ（日高）半馬身3ワンツースリー（池平）三馬身▲單二十五圓五十錢▲複1二十圓五十錢2二十三圓五十錢

◇二回（甲）他俱抽新（一、六〇〇米十二頭）1タカヒラ（鍛西）一分五十四秒2ミヨコー（恒任）頭3スミカツ（平田）三馬身▲單四十八圓▲複1二十二圓2二十五圓3二十四圓

◇二回（乙）同上（一、六〇〇米十二頭）1バンゼウ（平田）一分五十五秒五分二2タイニハルカゼ（鍛田）二馬身3マツシマホテル（藤田）半馬身▲單百二十四圓▲複1四十一圓五十錢2六十四圓五十錢3卅九圓五十錢

◇三回　抽古（一、八〇〇米十一頭）1タカナミ（橋間）二分六秒五分三2チクバイチ（藤田）半馬身3キクエ（鍛田）三馬身▲單五十七圓▲複1二十八圓2三十圓3八十圓

◇四回　新呼（一、六〇〇米三頭）1エミリード（池平）一分五十三秒五分一2インデアン（藤田）一馬身3レツゴンザン（中野）大差▲單五十八圓五十錢

◇五回　古呼（一、八〇〇米八頭）1ケイキコッシュン（鍛西）二分六秒2ボウツライト（中川）半身馬3タマズイシン（船越）二馬身▲單五十七圓五十錢▲複1二廾九圓五十錢2六十七圓五十錢3七十五圓五十錢

◇六回　本俱抽新（一、八〇〇米六頭）1チクバパレット（藤田）二分九秒2マンエイ（中川）鼻3ゴールデンエーチ（奥村）鼻▲單二十五圓▲複1二十四圓2八十圓

◇七回（甲）他俱抽新（一、八〇〇米八頭）1タゴト（鍛田）二分八秒五分二2ムスメ（中川）二馬身3ボタンダイ（平田）一馬身半▲單二百圓▲複1四十八圓2三十三圓3四十七圓

◇七回　同上（一、八〇〇米八頭）1ヒメコマ（平田）二分八秒五分一2マイト（中川）二馬身3クンサン（鍛田）一馬身▲單八十六圓五十錢▲複1二十六圓2二十六圓五十錢3三十一圓

◇八回　新呼優勝（二、二〇〇米九頭）1サイセント（鍛西）二分三十一秒五分四2グラジオラス（大久保）一馬身3ハイキング（恒任）半馬身▲單三十七圓▲複1二十圓2二十四圓五十錢3二十二圓五十錢

◇九回　抽古（二、四〇〇米九頭）1コナンボーイ（鍛田）二分四十八秒2レンショウ（平田）四馬身3ユニンブウ（日高）三馬身▲單二十五圓五十錢▲複1二十一圓2二十七圓五十錢3二十六圓五十錢

◇十回　古呼優勝（二、六〇〇米四頭）1ブラックウキング（日高）二分五十八秒五分四2サンライスカップ（大久保）三馬身3ミスサイ（藤田）四馬身▲單二十一圓

◇十一回　各古馬優勝（二、二〇〇米六頭）1フクチドリ（中野）二分三十四秒2チンチヒロ（橋任）一馬身半3マツミドリ（恒任）一馬身▲單二十九圓▲複1三十圓2八十圓五十錢

◇十二回　障碍（二、六〇〇米七頭）1レンドリ（中川）三分二十二秒2パパストラトス（藤田）二馬身半3トウヨウ（中野）四馬身▲單七十五圓▲複1二十五圓五十錢2二十九圓

スエズ運河を閉鎖などせぬ

ボールドウィン首相 保守黨大會で言明

【リュトレー（英國）十八日出通】ボールドウイン英首相は當地の保守黨大會に列席、現下の國際政局に關し左の如き重大言明を行つた

ヨーロッパ　諸國は現在のところ集團的保障制樹立に失敗せるとはこれを承認せねばならぬ、英國政府としては今次の伊エ紛爭に關聯するイタリーの折衝にかてイタリーの屈服を目的とするものでなく、イタリーの國民的要望に對しては其の合理的なる限りに於て飽くまでこれが達成を援助せむことを對伊政策の根幹とするものである、スエズ運河閉鎖云々については巷間種々の説が流布されてゐるが、右の如き措置が頗る重大なる影響と意義を有するに鑑み

英國政府　は如何なる場合にもスエズ運河を閉鎖する如き極端なる手段に認へざる意向なることを茲に言明する

なほ聯盟の對伊制裁施行に關しては米、獨、日など有力國家が聯盟の圈外にあり制裁に參加してゐないためその效果が著しく弱められてゐることを遺憾とする、今後數ケ月間はヨーロッパ大陸の戰爭か平和を決定する重大なる時機である

これには　ヒトラー總統の態度、政策が重大關係を有する、英國政府はドイツ政府が特にこの點を考慮して、ヨーロッパ大陸を蔽ふ黑雲を速かに拂拭すべく各國とも協力すべきことを切望する、今にして將來を豫見する時ヨーロッパの將來は必ずしも全然悲觀すべきものではない、英國政府は既に伊エ兩國間の諒解を深せる如く佛獨兩國間の諒解を深めしむべくこれが斡旋の勞をとるに吝かならざるものである

エチオピア政府アヂザベバ撤退か

政府も緊急事態確認

【アヂザベバ十八日同盟】エチオピア政府は南北兩戰線に亘るイタリー軍の猛進と聯盟の和協工作失敗に既にアヂザベバ撤退を決意したものと見られる、政府當局も緊急事態を確認十八日次の如く公表した

政府は内外の情勢の逼迫に鑑み目下アヂザベバ撤退を考慮中で十八日夕刻最後的決定を行ふ豫定である

オーストリア首相 廿一日ミラノ訪問

【ウイン十八日同盟】オーストリア首相シュシュニック博士はミラノの國際會議の招聘に應じて二十一日ミラノを訪問、オーストリアの最近の情勢に關し一場の講演を述べる豫定であるが、この機にシュシュニック首相は外務次官スーヴイッチ氏と會見、イタリー、オーストリア、ハンガリー三國の協定ならびに最近の歐洲國際情勢につき再檢討を加へるものと見られる

阪井汽船御月丸 坐礁

【名古屋電話】神戸阪井汽船御月丸（三、九五一噸）は十八日午後九時五十分愛知縣知多郡師崎水道沖において坐礁、第一、第二ハッチに浸水し激しくS・O・Sを發したので若狹無電局では直ちに附近航行中の染丸その他に救助方を電命せり、附近は風強いため救助困難なので乘組員六十名の安否は非常に氣遣はれてゐる

朝鮮總督府檢定　東京市衛生試驗所檢定　京城府衛生試驗室及内務省檢定
最新科學的藥香　バイソール　一瓶六十錢
デシフエクタントール散布用　レゾール手洗用　兩用完備
國産消毒藥中効力第一位を證明す

法政再勝す 對慶應戰

【東京電話】慶法第二回戰は十九日午後二時三分より（球）坪井、西村、片桐（塁）四氏審判法政先攻で開始結局四對一で法政再勝す、閉戰五時十三分

法	100010002	4
慶	100000000	1

バッテリー（法政）鶴澤、藤田（慶應）楠本、中田、大澤

明大大勝す

【東京電話】帝明野球第二回戰は十九日午後零時三十四分より神宮球場にて藤田（球）關口、浅上、永澤（塁）四氏審判帝大先攻で開始、帝大振はず結局十八對零で明大大勝した閉戰二時二十二分

帝	000000000	0
明	04600206A	18A

バッテリー（明）吉田、室井（帝）久保田、北川、野村

老齢主力艦の代換建造

スタ作戰部長が大統領に強調

【ワシントン十八日出通】アメリカ海軍作戰部長スタンドレー提督は傳へられた老齢主力艦二隻代換建造の計畫を示唆してゐたが、愈よ近くルーズヴエルト大統領に對しても、これの必要を強調し、今議會々期中は右二隻建造支出に對し承認を得るため努力することゝなつた

溺死者慰靈祭

京城玉川町府營室では廿日午前十一時から午後五時まで漢江橋から銅雀町に至る江上に小蒸汽丸を浮べ、有志百八十人を乘せて溺死者の慰靈祭を執行する

半焼

十九日午後六時五十分頃京城東氷庫町張眞雲方から出火、藥品同家を半燒して同七時廿分鎭火した、損害は百五十圓、原因は夕食支度中の火が燃えひろがつたもの

忠南洪城郡下に 二人組強盜

十九日午後二時頃忠南洪城郡洪北面成洙が同家で就寢中に覆面した強盜二人が侵入、同人に馬乘りとなり脅迫で脅し出金を迫り、ポケットに手を入れて二圓入りの財布を强奪逃走した、數日前にも洪城郡洪州面に强盜事件あり忠南道警察部から京畿道警察部に手配があつた

氣象特報

（四月十九日午後三時京城測候所發表）警戒區域は沿岸、南西の風が強くなる海上では殊に時化る、明日も尚ほ續く

けふの天氣　南西の風晴れたり曇つたり

高野山別院正御影供と堀江慘劇の妻吉體驗談

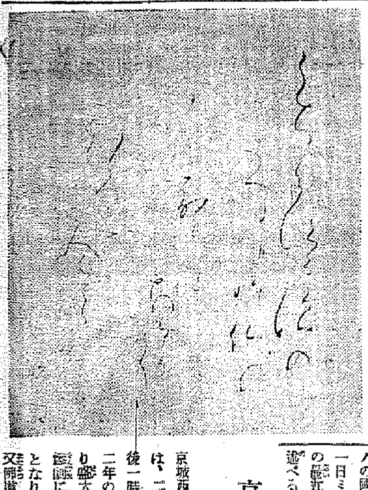

京城西四軒町高野山別院に於いては、二十日午後七時、二十一日午後一時から弘法大師入定一千百二年の正御影供大法會を例年の通り盛大に執行する、同時に堀江の惨劇に兩手を失ひ、憐れな不具者となり乍ら大いに發奮して藝術に又佛道に精進し、貴い體驗を積んで世の不具者達の慈母となつてゐる昔の美妓妻吉、今の大石順教尼が滿鮮行脚の途中入城し、高野山別院に宿泊する事になつたのを幸ひに、同尼の體驗から得た講義に記念の爲め希望者の爲に講話演奏會を催す由である（寫眞は順教尼の筆）

海苔佃煮　江戸の華　日本一おいしい
即座に間に合ひ　美味で安價で　滋養・豊富
東京日本橋　柳屋特製　販賣店　各地有名食料品店にあり

婦人病・皮膚病　動脈硬化・神經痛　ひ・冷え症一浴デキク
家庭湯治藥　特許登錄　ムトウ　六一〇ハップ　一日タッタ五錢で一家健康
見本請求歡迎（一〇ハップト御申込下さい）　武藤鉦合名會社藥部

（イ）高級時計　（ロ）實用時計　東洋時計會社

チキンソース　トマトケチャップ　味美香芳　食慾增進　東京　チキンソース株式會社

巡査　日本警務學會

月經　日本樂器會社

外科花柳病　特設肛門病科　京城旭町一　島崎病院　電話本2736
一萬圓利殖
淋疾　徽毒　塩井醫院
京日案内
滿洲　賣地　巡査　社員　店員
外務社員及特約店募集　アスケーキ械　二和冷凍商會支店
女店員採用　日本樂器會社
特別案内
支局　讓旅　記者　看護　旅館　店員

撩亂スポーツ繪卷の展開！

大阪阪急軍 名古屋金鯱軍 招聘大野球戰

本社主催・四月二十二日から京城球場

大衆料金・一圓開放（ネット裏共）

阪急 金鯱 一力較べ一

彈壓・阻止の競り合ひ 恐るべし、攻擊力

復讐！血氣にはやる阪急軍

本社招聘の大阪阪急軍と名古屋金鯱軍の職業野球試合は半島野球ファンの話題を集めていよ〳〵二十二日午後四時半から京城球場に開催する、兩軍ともチーム結成以來最初の半島進出であり、初陣の戰績如何は將來半島人へ與へる重大關心事として可成の闘爭用意を忘らないが、果して阪急金鯱何れのチームに名を成さしめるか、茲に兩チームの過去の戰績に照し投手力、守備力、攻擊力について檢討して見よう

×

周知の通り阪急は優勝の金看板であつた宮武、山下兩選手、それに關大の名投手北井、名外野手西村の四選手を中心として編成、その强さを**發揮**するのであるが何分結成後日も淺く、今日までの戰績記錄も少い、これに對し金鯱軍は既に東京巨人軍、セネタースなどとの試合經驗もあり、岡田總監督獨得の訓練法によつて有機的動きも或る程度完成されてゐて、この點阪急に比し多少惠まれた狀況にあり、チームの强みもこの點から出發する

先般實績における阪急、金鯱の戰においても金鯱は一日の長を見せ、一回戰は七對一で堂々打ちまくつて勝ち二回戰は山下宮武、日高、北井らの猛打反擊に遭つて四對二で**復讐**されたが、三回戰では再び强さを見せて十五對一で大勝した

阪急にすれば、チーム結成の披露試合であり、まだ〳〵練習不足の時であつたからこの屈辱の甘受を餘儀なくされてゐたが、その恨みは來るべき職業團のリーグ戰に晴らすべく精進を續けてゐたのである、偶々本社の招聘に遭ひ『金鯱復讐』の捷賭は早められ、それだけ選手一同の緊張も强化されてゐるのである

×

さて兩チームの力は果してどの程度のものか、まづ**投手**力において金鯱は平川、內藤、木下、金子、五味、古谷の六投手を持ち、阪急は北井、山田、石田、宮武の四投手であるが、宮武選手は打擊に主力を注ぎ外野を護つて餘りプレートには立つてゐない

金鯱軍		阪急軍
平川（ハワイ） 內藤（リーガル） 五味（甲府中） 木下（台北） 古谷（八王寺） 金子（鐵道）	投手	宮武（慶應） 山田（明石中） 北井（關大） 石田（惣浦中）
原田（松本商） 堀內（千葉商）	捕手	島本（橫高工） 片岡（豫探）
安永（早大）	一壘	渡邊（法政）
江口（享榮商）	二壘	川村（立命館）
黑田（台北）	三壘	宇野（平安中）
濃人（廣陵中）	遊擊	竹田（同志社） 中村（中外商）
島（法政） 黑澤（關大） 高谷（青森商） 三上（青森商）	外野	山下（慶應） 日高（平安中） 西村（關大）
岡田源三郎	監督	三宅大輔

金鯱はハワイで遠征の大學軍を苦しめたスリム平川を主戰投手にスピードの內藤木下がカバーし、更に金子、五味を隨時使用出來るから北井、山田の**强力**選手を擁するとはいへ、量的に阪急を壓してゐる、捕手原田は强肩、强打で阪關島本より多少滯みがあり

內野陣においては、金鯱は安永、江口、濃人、黑田の名コンビを持ち試合毎に二、三のダブルプレーを見せ守備の强剛を誇つてゐる、阪急の渡邊、川村、宇野、中村、竹田とつなぐ內野線の强固さもこれに匹敵するものだが、金鯱が**練習**に一日の長あるだけ內野陣においても多少强力ぶりを見せるのではなからうか

×

更に外野では金鯱は島、三上、黑澤、高谷の若手を擁つて自由に驅驅してゐるが、何分阪急には山下西村の看板選手が外野に頑張つてをり平安中の日高が一枚加つてゐるからこの點阪急軍に分があるものと見られる

×

攻擊力では金鯱は關大のピカ一黑澤を引き拔いて四番所を打たせ廣田黑田江口のスラッガーをずらり並べ、木下、平川なども巨彈を利しての猛打に底知れぬ强みを持ち下位打者の高谷、安永木下らも曲者ぞろひで、一番から九番までムラのない選手、一方阪急ではベーブ山下、宮武に西村が加つて**巨砲**トリオをつくつてをり、その適時打ぶりは他の選手數倍の働きをするから金鯱の投手陣はこの巨砲打線に惡心せねばならず、又阪急は淀みなき金鯱の打擊陣を絕へず彈壓せねばならない

兩チームとも今度り出しの**大事**な試合であるので試合に臨む眞劍の度も極めて强く、三宅、岡田兩監督の苦心の程も伺ひ知られるのである

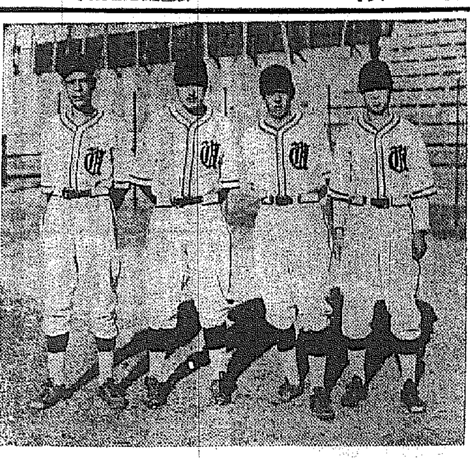

阪急不拔の投手陣 向つて右から山田、北井、宮武、石田各投手

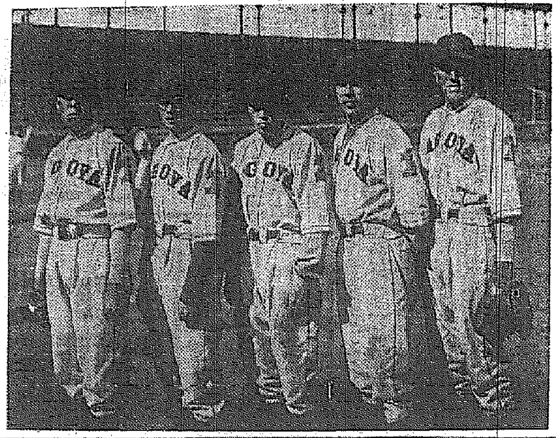

質量共壓卷の投手陣 金鯱右から平川、木下、古谷、金子、內藤、各投手

春だから 人氣また格別

春だから、シーズンはじめだから人氣が沸騰である、櫻にはまだ早いが蒼空の澄むにも似て、人の心は朗かだ、浮かれてる、己がじしの新鮮な綠の瞳で柔い春風に吹かれて見たい人間の脈搏――

◇……

快い球打つ音、フレッシュなユニホームの颯爽、颯爽なる若人の躍動―野球はいひ知れぬ魅力を躍する、しかも茲に登場するもの、われらにはじめての職業團、そして新進なれる京城實業團の新鋭、古豪――京城球場の大鐵傘は人間洪水の襲來を豫想して怯え、慄へはせぬか

◇……

阪急、金鯱、京城實業團――阪急は阪神と共に西部日本の代表者だ金鯱は野球のメッカ中京の王者だ京城は日本一の豐富陣容を持つ實業團の集合體だ、球神にひれ伏すもの誰ぞ……初陣に凱歌をあげるは誰ぞ！

ファンに告ぐ――既にスケジュールは發表されたのである、試合は近づいたのである、京城軍は大方ファンの聲援を希望してゐるのである、今までの行掛りや義理を捨てゝオール京城を後援せよ、さうする事は實業團や半島人は心から祈つてゐるのである――

ラグビーリーグ

京商、鐵道勝つ

春季ラグビーリーグ京商クラブ對養正高普戰は十九日午後一時から龍山鐵道グラウンドで田崎氏審判養正先蹴で開始、養正健鬪良く鬪つたが巧者な京商クラブに遮られて敗る

京商28（9―3　19―0）3養正

引續き午後二時半から鐵道對京城ラグビー戰を齋藤氏審判鐵道の先蹴で開始

鐵道59（31―3　28―0）3京城ラ

□□□組合せ決定□□□

廿二日（水）午後四時半　金鯱―阪急　審判　柳（球）白石、平井（壘）富田（補）

廿三日（木）同　金鯱―鮮鐵　同　石井（球）大島、津島（壘）佐田（補）

廿四日（金）同　阪急―遞信　同　百瀨（球）橋口、佐藤（壘）白石（補）

十二米の强風下 オリンピック記錄會

半島陸上競技界のトップを切つて全朝鮮陸上競技協會主催のオリンピック候補者第一回記錄會は十九日午後一時半から京城運動場で行はれた、風速十二米の惡コンディションであつたが參加者よく頑張り努力の後をみせ記錄左の通り

▲六十米【一般】1金裕澤（培材）七秒一 2金亮換（養正）七秒四 3韓智錫（遞信）【OB】1大迫（遞信）七秒六 2岩本（遞信）八秒三 3高田勳（鐵道）九秒
▲三千米 1金燕鎬（二高普）九分五八秒一 2金道植（二高普）十分一九秒七 3鄭壽吉（白光）
▲砲丸投 1白承旭（養正）十二米六四 2姜永壽（二高普）十一米三〇 3羅勝（殖銀）十一米
▲走巾跳 1裵俠煥（遞信）六米十一 2朴永俊（商專）六米〇五 3宮田幸治（鐵道）五米八三
▲圓盤投 1白承旭（養正）三二米五五 2大迫（遞信）三〇米六〇 3姜永壽（二高普）二八米七
▲三百米 1李景義（養正）四〇秒〇五 2朝追（遞信）四一秒 3張寶淳（遞信）
▲百米 1朴永俊（商專）十二秒 2趙仲昶（養正）十二秒九
▲千米 1李鋼祿（培材）二分五七秒四 2洪顯文（一高普）三分十秒八 3張寶淳（遞信）
▲立巾跳 1李景義（養正）二米七四 2朴永俊（商專）二米七〇 3李東興（培材）二米六九

トーホー自働番號器
新設計 品質躍進
完璧の拾壹種字體揃
カタログ進呈
全國有名文具店に有り
大阪東區備後町 東京日本橋 株式會社 內田洋行

皮膚泌尿花柳病
醫學博士 渡邊晉
京城黃金町入口 日本生命側
診療 十二時半マデ及ビ夕刻

外交時報
四月中旬號　每月二回發行・一冊五十二錢
有田外交の先決任務……半澤玉城
太平洋と比島獨立……前全權大使 出淵勝次
日英同盟再興を論ず……井乃香樹
外交革新と經濟……商大教授 猪谷善一
滿洲と國際問題……前總領事 岸田英治
赤軍入晋に就て……在北平 杉村好男
ロカルノ條約と歐洲……法學博士 鹿島守之助
國際安全保障の考察……早大講師 川原篤
ライン再武裝と歐洲……楠山義太郎
爲替淸算と世界貿易……法大教授 平野常治
和を以て貴しとす……文理大教授 及川儀衛門
國境問題の斧……小室誠
外交時報社　東京丸ノ內・振替東京一五八八六

朝鮮みやげにツルチュク貰つた人が大喜び

角耳式 ゴムベルト
橫濱護謨製造株式會社代理店
ハイフレックス コニア ヂマンダ ヒコーロ
湯澤商店　京城府岡崎町九　電話龍山五九八番

天下一品！ 一家一瓶！
能率は常にライトと共にあり!!!
ライトインキ
チャムピオンインキ本舖 篠崎インキ製造株式會社
大瓶小瓶各種 全國の文具店にあり……
2オンス入（スポイト付） 正價30セン

裝飾美化されたラヂオ
ナショナル受信機

●天下の御料理屋さん！ 惡醉のお客樣にはすぐノーシンを●

衛生 ほがらか齒磨
三役長 齒磨 ウガイ 吸入の三つに使へる
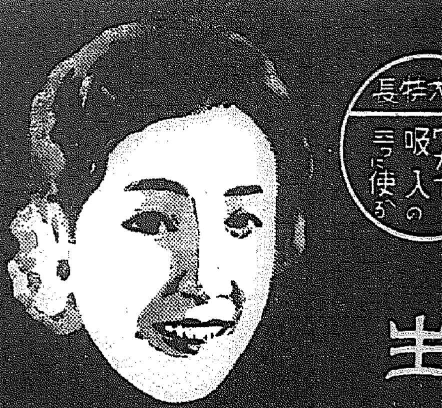
四大醫藥學博士推奬　半打 Y,20
呼吸器と齒の弱い人は短命
衛生ほがらか齒磨は、最新の學理を應用して創製したる、日本で初めて出來た總體的口腔衞生の齒磨で、實に左の大なる特色を有してゐます。
一、齒磨の外、ウガヒ藥ともなり　二、吸入藥にも使用出來　三、ムシ齒を豫防し　四、齒を白く强く美しくし　五、ホーロー質を損せず　六、口臭を除き口中及心身を爽快ならしめ　七、口中から入る諸病、即ち　イ、流行性感冒　ロ、結核　ハ、口腔諸病　ニ、咽喉諸病
等の恐るべき諸病を豫防する世界に誇る最新の齒磨であります。
タバコのみにも酒のみにもお子供さんにも老人にも御婦人にもピッタリ口にあふ衛生齒磨
今日からどなたも此の優良な衞生齒磨を使ひませう。
各藥店・化粧品店 煙草店にあり
朝鮮發賣元 釜山代理店　釜山府土城町 橋本商堂　釜山化粧品會社
本舖・名古屋・中野合名會社

西勝造鑑製　製法特許
新整腸劑
宿便排除に
常習便祕に
胃酸過多に
胃腸疾患に
脂肪過多に
クリマク
適應症　便祕（腸痲痺）　常習祕結症　脂肪過多症　胃酸過多症　慢性下痢症　酸性胃弱（噯噦）　妊娠性嘔吐　口腔炎　皮膚諸疾患　子宮內膜炎
（全國藥店にあり）
製造發賣元　東京市杉並區高圓寺二　六大製藥研究所

石鹸讀本（13）
小さくなつた時が一番分る。その石鹸の芯が出るから。
おしまひになつた時、やわらかくて、始めと同じやうに、よくとけるのがいい。
御園石鹸

文房具 卸問屋
アンテナ印文房具
事務用器械製圖測量用品
モミチヤ
合名會社 Ⓗ 服部洋行 釜山支店
電話 630番 1683番 振替 釜山大廳町三丁目一二
（地方卸部）

離乳の準備にキノミール……を
春は離乳の最好季です
先づ母乳からキノミールへ
それから おもゆ、おまじりへ
これが最も安全で正しい順序です
（見本說明書贈呈）
藥店にあり　大 五〇〇瓦　小 二五〇瓦
母乳のやうな キノミール
合資會社 和光堂　東京市神田區錦町　大阪市東區久太郎町

本紙一萬號記念三千圓懸賞一等當選　禁無斷上演映畫

人生謳歌（128）

森岡多作
寺本忠雄畫

大阪（五）

次の四段目の「寺小屋」は、初めから、息もつがせず觀客を曳きずつていつた。人形使ひが、出使ひでないのも効果があつた。

段切に近づくにしたがつて、觀客は弓にでも揺られてゐるやうな氣持になつてゐた。

菅秀才の身代りとなつた小太郎の死骸が、網代の乘物に移された。かねて覺悟の松王夫婦は、上着を取つて白無垢となつた。我が子の野邊のおくりに、世繼の千代が、掉盞一杯に咽き悲しんでゐた。父親の松王丸は、刀を前に突いて、凛つと立つてゐた。長い袴裾が、腕にピリリ、ピリリ、と時々顫へる。

うな氣がした。さうした松王の心柄も知らないで、凛つとしてゐるから、何んとも慰つてゐないと思ひ違ひして、うろたへ騒いでゐる千代が、そつくり智美自身のやうに思はれて來た。と智美の眼から涙がぼと／＼と溢れ出てゐた。

「なんや、泣いてるぢやないか、藝術にやはり參つたんですね」

藤崎がちやんぽんな言葉使ひで言つた。

智美は今、こんな男にものを言はれたくなかつた。どこかへ行つて、一人で思ひ切り泣きだかつた。

「出ませうよ。私此處もゐられないわ」

りしてゐるので、彼の態度も尻輕に映つて來た。

「失禮ですが？」

「どう？」

「あなたは、新聞、雜誌の記者ぢやないのですか？」

「違ふわ。あんた。私失業者だつて言つてあるぢやないの……」

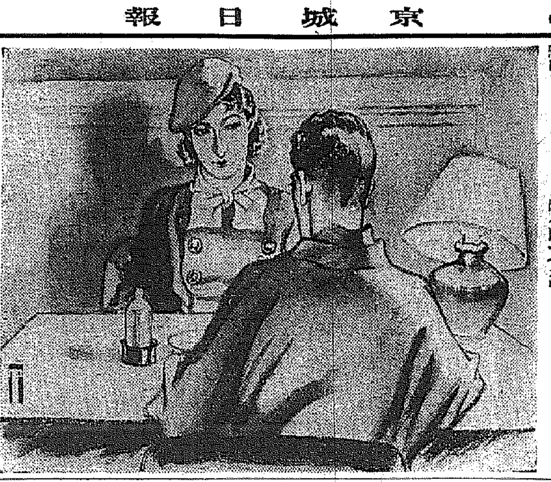

た。床の聲は一段と哀切を極めてゐた。

へらむ、うらめ見る親心……で、半狂亂の千代が、凛つとしてゐる松王の刀の鞘に縋ると取り縋つた。併し松王は其の儘、身じろぎもなく瞑目して、一瞬も動じなかつた。長い髮の先が、唯かすかに、心の感激を顫へてビリリビリリと動くだけだつた。さつき／＼内で自分が叱えたでないか／＼と叱つて女房をたしなめた松王だつたが、今は何も言はなかつた。言はなかつたのでなく言へないのだ。あの時はまだ氣が張つてゐた。今は大役を果たして、氷が解けるやうに心がゆるんでゐた。もう大惡臣松王でもなければ、武士松王丸でもなかつた。子を殺した弱い弱い人間松王に返つてゐた。何か言つたら臉の内に含んでゐる涙が、ほろ／＼と流れ出しさうだつた。

智美にはさう思へた。

そしていつかの日、爺はだん／＼智美ちやんが……／＼といひかけて、蒲團をひつかむつた儘、智美が幾ら訊いても、あとは何も言はないで、蒲團に顔ひつけてゐた姿が、そつくり此の松王丸のや

「ぢや、出ませやう」

外は忽ち、生活戰線の劇しい世界だつた。智美の氣持ちとあまりにかけ離れてゐた。

「私、もう失禮してよ」

智美は此のまゝ、此の氣持を持つて歸つて、宿で一人徹夜のことが考へたかつた。

「それやいけませんよ。まだ貴女の就職の御相談もしてないぢやありませんか、ちよつとつきあつて下さい。ほんのちよつとでいゝのですよ」さう言はれると無理にも斷れなかつた。智美としても就職のことが氣になつた。またあれだけの金を出させて、此の儘逃げるのも氣の毒だつた。

藤崎は自動車を停めた。

（待合か、ホテルか？）

智美はから思つた。併し藤崎は、あまり遠くもない、カフエー「ルル」の前に車を停めた。

二人は聾て特別室の中で、飛向ひに腰をおろした。聾ばかりの料理を取つた。

藤崎は文樂座以來、智美に大變興味をもつて來てゐた。初めは鬱つたストリート・ガールくらゐに思つてゐたが、案外智美がしつか

二十日番組（月曜日）

JODK

第一放送

午前六時三〇分（大）英語講座（三）金田忠雄
同七時一分（東）朝の修養 甚皆に倣ひて（一）岩下壯一
同七時三〇分（東）ラヂオ體操＝東京市麴町小學校々庭より中繼 伴奏 飛岡吹奏樂團
同七時四〇分 今日の天氣見込
同九時（東）家庭メモ
同九時一〇分 氣象通報（釜山）
同九時一〇分 氣象通報・料理獻立
同一〇時三〇分（東）母の時間 娘達を都會に送り出す親御達へ 田中法善
正午（東）時報 日用品値段、鮮魚値段
午後零時〇五分（東）漫談 丸山章治
同零時四〇分 ニュース
同一時（東）婦人の時間 人生と植物（三）産業に關係ある植物 理學博士 三宅驥一
同三時一五分 趣味講座（朝鮮語）（釜山）佛教の女性觀 金敬注
同三時四〇分（東）氣象通報
同四時 ニュース（氣象通報、釜山）
同六時（東）お話 ニュース、映畫の出來るまで テキスト三六ページ 渡名子兵太
同六時二〇分（東）コドモの新聞 關屋五十二
同六時二五分（東）基礎英語講座（四）國谷榮
同六時五五分（東）カレントトピックス
同七時 ニュース・天氣見込・聽衆紹介
同七時三〇分（大）講演 進化と退化 大阪帝大教授理學博士 吉田貞雄
同八時（松）花めぐり（第九日）―島根縣能義郡安來町社日公園より中繼―社日櫻 擔當アナウンサー 藤井史朗
同八時二〇分（東）常磐津 花舞台の發見（うつぼ） 淨瑠璃 常磐津松尾太夫 同 常磐津長尾太夫 同 常磐津一尾太夫 三味線 常磐津文字兵衛 同 常磐津八百八
同八時五〇分（大）連續ラヂオドラマ（三）新選組 出演 前進座 上調子 常磐津文字二郎

配役（登場順）
近藤勇（甲州鎭撫隊々長）……河原崎長十郎
土方歳三（同副隊長）……中村翫右衛門
寶兵衛（村の名主）……市川章次
おのぶ（久吉の女房）……岬たか子
原田左之助（鎭撫隊副長助勤）……助高屋助藏
永倉新八（同）……橘小三郎
脫走兵一……中村公三郎
同 二……市川樂三郎
森中八（鎭撫隊々士）……瀬川菊之丞
島田魁（同伍長）……山崎進藏
有馬藤太（東山道總督府副參謀）……中村翫右衛門
坂本十郎（足輕）……市川菊之助
谷守部（東山道總督府大監察）……中村鶴藏
外に村の男女、若者隊士等大勢 解說 嵐芳三郎

同九時三〇分（東）時報ニュース 氣象通報翌日の番組、地方ニュース
同一〇時 ニュース（朝鮮語）

第二放送

午後零時〇五分（大）ダンス音樂
同三時一五分 趣味講演 金敬注
同六時 童謠 水下洞公普生徒
同六時二五分 經濟解說 李青鍾
同七時三〇分 講演 金在琁

廿一日もの

午前六時三〇分（東）基礎佛語講座（四）丸山順太郎
同七時一分（東）朝の修養 甚皆に倣ひて（二）岩下壯一
同一〇時三〇分 家庭講座 萬年青の手入方 福崎濟之助
同一一時（宮）聖德太子奉讃會開院五十年記念式實況
午後零時五分（大）ダンスミュージック
同一時 衛生講座 離乳及び夏期下痢症に就て 河野衛
同一時五〇分（東）野球試合實況 東京六大學野球聯盟リーグ戰＝明治對早稻田＝神宮外苑野球場より中繼
同六時（釜）對話劇 龍頭山神社祭 釜山商業小學校兒童
同六時二五分 生活改善講座 城大教授 水島治夫
同七時三〇分（東）講演と實驗 音の不思議＝理化學研究所大河內研究室より中繼＝
同八時（釜）長唄 元祿花見踊 百々〇外
同八時二五分（東）地唄 米川文子外
同八時四五分（東）管絃樂 近代及現代音樂（第四回）新交響樂團
同八時 音樂 朝鮮正樂 雅樂所々員
同八時三〇分 古談 張志浩
同九時 唱劇調 申淑

連續ラヂオドラマ 新選組（三） 夜八時五十分 前進座

◇……若年寄 永井玄蕃頭の仲折で新選組は改めて甲州鎭撫隊となり隊士廿餘名に急募の兵を加へて二百の軍勢甲府を指して進發する。武州調布町上石原は近藤、土方の故郷なので百姓達は出世を祝ふて心から二人を迎へようとしたが、故郷の子弟を隊から洩さず殺した勇は慨して村人に背ふことを拒む。村人は勇の心中を察し萬歳を唱へて軍列を見送る

◇……斯くして途中馬七十頭を徴發し、騎馬隊を編成、三月四日勝沼宿へ着いて見ると、甲州城は一夜早くも三千の官軍の占むる所となり、如何共手の下しやうなく、絕望と焦慮は鎭撫隊に溢だしい動揺を與へて脫走兵相續ぎ土方は苦肉の策を以てこれを阻止しようと焦る。これを好まない近藤、しかし土方の策は用ひられた、が大勢は却つて惡しく傾いて行く

◇……またも 敗れた近藤は阿臨の櫻、島田外五、六の隊士と甲州街道を越えて江戸への道を辿り野營の夢を結ぶ頃聲りの香をジャソ事を決めることになり近藤勇も加はつて負け、代らんとする島田の言を避けて是に當る。何事も時の勢、時勢の流れを觀察しきつた勇の意見に秩序八その場に泣伏すのであつた。江戸へ戻つた勇は同志と袂を分ち下總流山に據り再擧を計つたがそれを知つた官軍の副參謀有馬藤太は四月三日流山の陣審を包圍したので戰局の役割は

◇……我武運 もこれまでなりと大久保大和と名乘り遂に降伏の白旗を揚げて薩軍の本營に出頭した。有馬はこれに武人としての禮を以て遇したが、近藤のために幾多の同志を失つた香川敬三は反對を唱へる。有馬は斷乎これを退ける。悠々自若近藤勇は「幕府の運命も最早末、慶喜公とて決して官軍に抵抗する御意志はござりまい、拙者は臣なればこそ務めに勵じて一意攘夷の魁けをなすこと、これぞ志、これぞ正義と戰つて來たのだ、然し

◇……天なり 命なり、近藤勇、行年三十五歳。總州流山に事志と違ひ萬事盡く……『孤軍援絕作俘囚』吟聲朗々として龍居る官軍將士の胸をいたく打つのであつた

花めぐり（第九夜） 二十一夜八時松江より 社日櫻

島根縣能義郡安來町社日公園より中繼

JOTK松江放送局ではサクラ・ニッポンを象徴する花めぐりの今宵マイクを『安來千軒名の出たところ、社日櫻に十神山』とお國名物安來節で永はれる島根の雅安來町のその社日櫻の花の下、進出させ満山の花片吹雪と立ち舞ふ櫻節に縺らて湧き立つ流し仁新田の安來節のメロデー、雲浦の灯影に陶酔つて酒盃に浮ぶ花瓣を縫に輪扇を爭ふ獨特の安來拳のザツメやや端艶たる櫻の林の間に放けた大繪巻、撮で家元お糸を中心に正調安來節の時部川島助六、木山鶴子、武田豐吉、形部露吉、渡邊吉吉、安達岡吉、二階堂三郎等の師範連が大段廚旗を爭ふ競演大會の實況等をマイクに乘せて、醉る花見と聽く花見とを一擧に全國の空へ送り出し文字通り一刻千金の和かな春宵を謳歌する事となつた

母の時間（前十時半） 娘達を都會へ送り出す親御さんへ　田中法善

◇□春ともなれば地方娘の心には一寸さい田舍にくすぶつてゐることがたまらなく苦痛を起させる女工に、發展婦に、女店員に、女中にと各々希望を胸に抱いて都會へ都會へと流れこむことは例年のことである

◇□昨年に於ける警視廳の調査によると家出娘の數は實に八千七百八十餘名となつてゐる。斯うして出て來た娘達は、果して最初の希望のコースを辿つてゐることであらうか、綱のやうにはりつめられた誘惑の都會の裏を知らない娘達はやがては墮落して歸りくる娘の姿を夢みてゐるのではあるまいか

◇□農村から都會へ――これが現在の社會狀態から已むを得ないことであるとするならばお互ひはもつと都會の事情と社會の保護機關を利用することに注意しなければならない。社會も亦これら地方子女の保護指導に手をさし延べて健全なる子女を育成することに融心を持つことが緊要ではあるまいか

婦人講座（午後二時） 人生と植物（三） 産業に關係ある植物　理學博士 三宅驥一

今日は産業に關係ある植物、即ち産業の原料となるものに就て話す。即ち我國産業の大きい部分を占める繊維品は現在その原料七八割以上を主としてアメリカ、インド其他より輸入し、凡そ原料位の繊布繊維物を輸出してゐるが朝鮮滿洲に於ても米棉の栽培にやゝ成功してきてゐる。次は紙であるが以前は主としてアメリカ・カナダ・スエーデン・ノルエー等からパルプを輸入したものであるが、北海道、樺太等を伐採し滿洲、朝鮮等に及び殆ど自給自足に近くなつてゐる其他油類、繊維としての原料等も述べよう

當代一流 爭霸血戰譜 4

【溝呂木氏二回戰第二日目】
角落 △七段 溝呂木光治
▲四段 鈴木禎一

【二局】圖は五四步迄の局面

【持駒】▽溝呂木氏 ナシ

	九	八	七	六	五	四	三	二	一	
	香	桂	銀	金	王	金	銀	桂	香	一
		飛								二
	歩	歩				歩	角	歩	歩	三
			歩		歩		歩			四
				歩				歩		五
					歩					六
	歩	歩	歩	歩	銀	歩	歩		歩	七
		銀						飛		八
	香	桂		金	玉	金		桂	香	九

▲鈴木氏【同持】ナシ

◇持時間各九時間 ◇消費時間 ▲三十三分 ▲五十一分

△六八玉（11分）
▲七五歩
△七八玉（5分）
▲七二飛（14分）
△三八金（3分）
▲七六歩
△同 歩
▲同 飛
△七三歩
▲七四飛（2分）
△四六歩
▲四四歩（9分）
△三六歩

觀戰記　不安！序盤の 玉を狙つた

近頃は接近した棋戰即ち平、香の實戰或はその定跡のみの發表が盛んで大駒落の實戰又は定跡はあまり見受けられない。この意味において今回の此の對局は一般愛棋家は勿論棋道入門者にとつても見逃しの出來ない一戰である、と同時にこの將棋はいろ／＼な意味に於て最も意味深く感ぜられる

局面の通り今日は溝呂木七段の手番からだ

序盤戰に當つて下手方鈴木四段は儘かに急戰模樣を提示してゐるこの正々堂々作戰を白日のもとに明示した近代式戰術に對抗するには今日の溝呂木七段の指す手六八玉は七八まで寄つておく必要がありはしないか、といふのは位負の恐れがあるからなのだ

……◇……

鈴木四段の七二飛は七筋の歩を交換しながら飛車の位を張り角落の地位を保有せんとの肚だ、通常手段だがこれは七五歩と突いた鑑縱作戰に他ならない

つゞいて七四飛――

昨今の將棋術が細微になつて來てゐることだ、序盤戰の結論としてもこれは當然だらうといふのはこゝで七二に引いては位が低くなつてよくないといふのだ、厭でも應でもこういふ處では特に細部的の注意をおこたらず位を張るところに構想が生きて行くのだ

……◇……

敵の鑑縱的七二飛の手法に對し溝呂木七段は三八金と操り出したこの攻めを含ました布陣について感想を求むれば

『敵の玉はまだ納つてゐない、機會があれば何時でも乘ずる氣でゐます』

と逸くも陣地獲得に餘念がないつゞいて四六歩は四五歩と突き進む味を狙つたものであらう。要するに敵の布陣未完成を狙ひ急襲を楯てる前備工作なのだ

鈴木四段の四四歩は辛抱すべきではないだらうか？ 實際に三三銀、又は六二銀と締りたいところだらう、しかし、敵に四五歩とでも突き越されては一大事だ

講評　日本將棋聯盟會長 八段 金易二郎

鈴木君の七二飛と廻つて七筋の歩を交換しつゝ七四と位を張つたのは觀戰子も述べてゐるやうにこれは七五歩と早く突いた時からの讀み筋である

一歩持ちながら七四飛と位を張つて置けば、其の活用は相當廣範圍に生ずるものである

平素力說するやう力戰模樣が感知された時は例へ手固くとも位の低いのは禁物である

溝呂木君の三八金上りは當を得て頷かれる

其の意味合ひに於て次の四六歩は賛成出來ない。こゝは三六歩、六二銀なら三七金の順に四六に上り三五歩の仕掛けを狙ふべきである

濕布に優る エキホス

感冒 肺炎 肋膜炎 咽喉痛

濕布劑の選擇に就て 特にエキホスを推奬する理由
一、國産品にして最も古き經驗と信用を有す
二、使用藥劑は優秀品を選擇、含量は常に正確なり
三、副作用なく、吸濕、窩透性強く、保温時間大なり
以上は他類似品の模倣追隨し得ざる特徴なれば
四、製造元、嚴封のエキホスを特に御購入せられたし
小分、分賣品等は藥品の性質上著効を保し難し

包裝 一〇〇瓦 二五〇瓦 五〇〇瓦 二瓩 三瓩
信用ある藥店には必ずエキホスの備品あり

發賣元 株式會社 武田長兵衛商店 株式會社 塩野義商店
製造元 二巴合名會社 大阪市東區道修町
0.66(E)

おしもおされもせぬ
！ これぞニッポン第一の値名品
ランランチック

御機嫌、晴れ。けさのノーシン きいたのさ

「下血喀血の治療法」無代進呈
痔出血
喀血・胃腸出血 血痰・月經過多 鼻血・一般外傷 血友病・紫斑病等
止血劑
內服 トロムボゲン（ゲラチン）
內服液 5瓦 5本入 3.00 ▲注射液 粉末あり
錠劑 10錠 ¥.70 20錠 1.20 50錠 2.70 100錠 4.80
（臨床報告 阪〇醫學博士）余は外科的疾患で出血性のものには殆んどトロムボゲン「フジ」を用ひてゐる此製劑が世に出てからはゲラチン製劑よりも好んで試用してゐる 廣汎なる痔手術後に稀に起る血液の滲潤を見る時は余は本劑を試みて效果を舉げてゐる
東京日本橋本町 株式會社 藤澤友吉商店 大阪東區道修町
T33

朝鮮郵船出帆 △印ハ船客斷リ

◎北鮮新潟直航
長白山丸（重量三、五三八屯）（定員特等四名、並等廿一名）
雄基一日 羅津一日 清津二日 新潟六日
新潟一日 元山五日 興南四日 城津三日 羅津二日 雄基三日 清津三日
北鮮橫濱直行 東京―阪神―關門コース
△瑞光丸 羅津一日 雄基十日 清津三日
北鮮東京行 釜山―關門―神戸―橫濱―名古屋―清水寄港
△太海丸 雄基八日 清津十九日 元山二日
西鮮東京行 雄基 日 清津 日 元山 日 關門―名古屋―清水寄港

△咸鏡丸 仁川 日 群山 日 木浦 日
新義州三日 鎭南浦十四日 仁川十六日
北鮮名古屋行 釜山―關門―廣島
〇陸軍運輸部御用船
立神丸 雄基二十六日 清津二十七日 元山三十日 阪神寄港 釜山―博多―關門
北鮮大阪行 神戸寄港
榮江丸 雄基二十四日 清津二十五日 元山二十九日
春川丸 雄基 日 清津 日 元山 日
西鮮大阪行
〇南部線 漢江丸 釜山―關門―神戸寄港
慶州丸 仁川十八日 群山十九日 木浦二十日
〇北部線 漢江丸 仁川三十日 群山一日 木浦二日 博多直行―神戸寄港
漢城丸 新義州十四日 鎭南浦十五日 仁川十八日
新義州二十日 鎭南浦二十三日 仁川二十四日
敦賀行 新潟―舞鶴―宮津―境延長
慶安丸 雄基二十七日 清津二十八日 元山三十日 釜山―博多―長崎―三角寄港
鹿兒島行
〇博多直行船 仁川丸 仁川 日 群山 日 木浦 日 長崎寄港
西鮮清津行 錦江丸 大連二十七日 仁川三十日
釜山丸 仁川二十三日 鎭南浦二十四日 釜山二十六日

北鮮上海、青島行
釜山丸 清津三日 釜山四日 青島經由 長崎―群山―木浦寄港
上海行
平安丸 仁川二十日 鎭南浦二十六日 釜山二十二日
營口・青島行 安東―營口寄港
會寧丸 仁川十日 鎭南浦二十六日 芝罘―大連
大連行
錦江丸 仁川二十四日 鎭南浦二十五日
櫻島丸
浦鹽行
金剛山丸 元山二十七日 清津一日 雄基二日
△乘船賃金低廉船中食事付
△右ノ外臨時臨時船ヲ配給シ船腹ノ潤澤ヲ計リ居リマス
日本郵船定期出帆
歐州行 白山丸 神戸 四月二十六日
桑港行 龍田丸 橫濱 五月二十一日
濠州行 賀茂丸 長崎 四月二十七日
京城南大門通り五ノ一
朝鮮郵船株式會社
代表電話（2）本局四一一九五番
釜山支店 大橋通
元山支店 海岸町
仁川出張所 港町 電話長一三四番
北鮮出張所 清津府北星町 電話長三五一番
京城代理店 朝鮮運送會社 電話長一八番

大阪商船 鮮內出帆
◎內鮮連絡優秀客船
北鮮門司阪神直行
新造船 龍興丸 大同丸 洛東丸 就航
雄基 清津午前十時發 門司著 日毎 前十時
龍興丸 四月廿一日
大同丸 四月廿七日
洛東丸 五月一日
鮮海丸 四月廿四日
北鮮經由浦潮行 河南丸 清津發 五月四日
廣東丸? 浦潮、雄基、城津、興南
大連內地直行 博多、長崎、鹿兒島、基隆、高雄行
朝鮮、滿洲主要驛にて船車連絡 日満連絡毎日發
切符發賣
電話（2）本局五一一一番
安東縣代理店 國際運輸支店
鎭南浦代理店 朝鮮商工會社
仁川代理店 朝鮮運送會社
群山代理店 群山海運會社
木浦代理店 朝鮮運送支店
釜山代理店 大池回漕店
元山代理店 朝鮮運送支店
城津代理店 朝鮮運送支店
清津代理店 朝鮮運送支店
羅津代理店 國際運輸支店
雄基代理店

大連 發十時前 門司發後一時頃 神戸著後頃
吉林丸 大連 四月廿一日 門司 廿三日 神戸 廿四日
ウスリ丸
うらる丸
扶桑丸
はるぴん丸
ばいかる丸
あめりか丸
いかひ丸
しとかを丸
たこま丸
門司基隆直行 內臺連絡每五日發 門司發正午
瑞穗丸 五月二日
高千穗丸 四月廿三日
蓬萊丸 四月廿八日
（基隆發翌々日午後一時）
門司より神戸行大型船便多數あり
詳細は左記へ御問合下さい（案內書進呈）
京城府南大門通三丁目一〇六
東京火災四階
大阪商船株式會社
京城出張所
電話本局長一〇三〇番
鮮內代理店・案內所
仁川 愛田組
羣山 釜山 釜山商船組
ジヤパン・ツーリスト・ビユーロー
國際運輸會社

仁川汽船出帆廣告
案內所 京城三越・三中井・丁子屋 安東大和橋
海州線 隔日出帆
黃海線 龍塘浦、夢金浦、長淵 毎月五回出帆
長淵線 毎月五回出帆 鎭南浦、甑山、松禾、大青島
瓮津線 隔日出帆 寄港地＝九味浦、白翎島、大青島
西海島線 毎月二十回出帆 寄港地＝甕津、九味浦、喬桐
江華線 隔日出帆 寄港地＝吉祥、仙水、乾坪
德積線 隔日出帆
唐津線 隔日出帆 寄港地＝長古項、自動車連絡取扱
靈興線 寄港地＝大阜島
白石浦線（忠南牙山郡）毎月六回出帆
仁川港町一丁目
此ノ外ニ沿岸各方面行貨物取扱
仁川汽船株式會社
電話 五一番 一四〇番